



Escuela  
**San José**

FUNDACIÓN EDUCACIONAL  
ESCUELA PROVIDENCIA  
RECOLETA

# Escuela *San José* de Recoleta

**“Comunidad de Aprendizaje, todos aprenden y mejoran.”**



**Proyecto Educativo Institucional**  
2023 / 2026



**Escuela**  
*San José*  
**de Recoleta**

**"Comunidad de Aprendizaje,  
todos aprenden y mejoran."**



**2023 / 2026**





# Índice

## I Contexto

- Quiénes somos \_\_\_\_\_ 09
- Organización institucional \_\_\_\_\_ 11
- Entorno \_\_\_\_\_ 13
- Orígenes Providencia \_\_\_\_\_ 15
- Presencia de las Hermanas de la Providencia en Chile \_\_\_\_\_ 17
- Cronología institucional \_\_\_\_\_ 19

## II Ideario

- Sellos Institucionales \_\_\_\_\_ 22
- Sello Providencia \_\_\_\_\_ 24
  - Espiritualidad Providencia
  - Comunidades Participativas de Aprendizaje
  - Enfoque Educativo Católico
- Visión \_\_\_\_\_ 27
- Misión \_\_\_\_\_ 27
- Valores Providencia \_\_\_\_\_ 28

## III Definiciones y Sentidos Institucionales

- Modelo Formativo Providencia \_\_\_\_\_ 31
  - Núcleos de Identidad Providencia
    - > *Visión de persona*
    - > *Visión de sociedad*
    - > *Visión de escuela*
  - Animación Pastoral
  - La familia primera responsable de la educación de sus estudiantes
  - Pacto Educativo Global
  - Principios Providencia
    - > *La persona: centralidad, protagonismo y liderazgo*
    - > *Vivir hoy el evangelio desde el Carisma Providencia*
    - > *Formación Pluridimensional Integral*
    - > *Educar en un estilo de vida basado en la actitud de cuidado de nuestra casa común.*
- Modelo Académico Providencia \_\_\_\_\_ 38
  - Educación de calidad y excelencia académica
  - Proceso de enseñanza-aprendizaje
  - Educación Inclusiva
  - Organización Curricular
  - Orientaciones Metodológicas
  - Síntesis Pedagógica
  - Ambiente favorable para el aprendizaje
  - Evaluación para el aprendizaje
  - Todos educamos y siempre educamos



## **IV** Perfiles Providencia

- Comunidad Educativa Providencia \_\_\_\_\_ 46
  - Equipo directivo
  - Docentes
  - Asistentes de la educación
  - Apoderados y familias
  - Estudiantes

## **V** Evaluación y Seguimiento

- Plan de Desarrollo Providencia \_\_\_\_\_ 51
- Objetivos \_\_\_\_\_ 52
- Mecanismos de difusión \_\_\_\_\_ 56





# Escuela San José

---

*FUNDACIÓN EDUCACIONAL  
ESCUELA PROVIDENCIA  
RECOLETA*



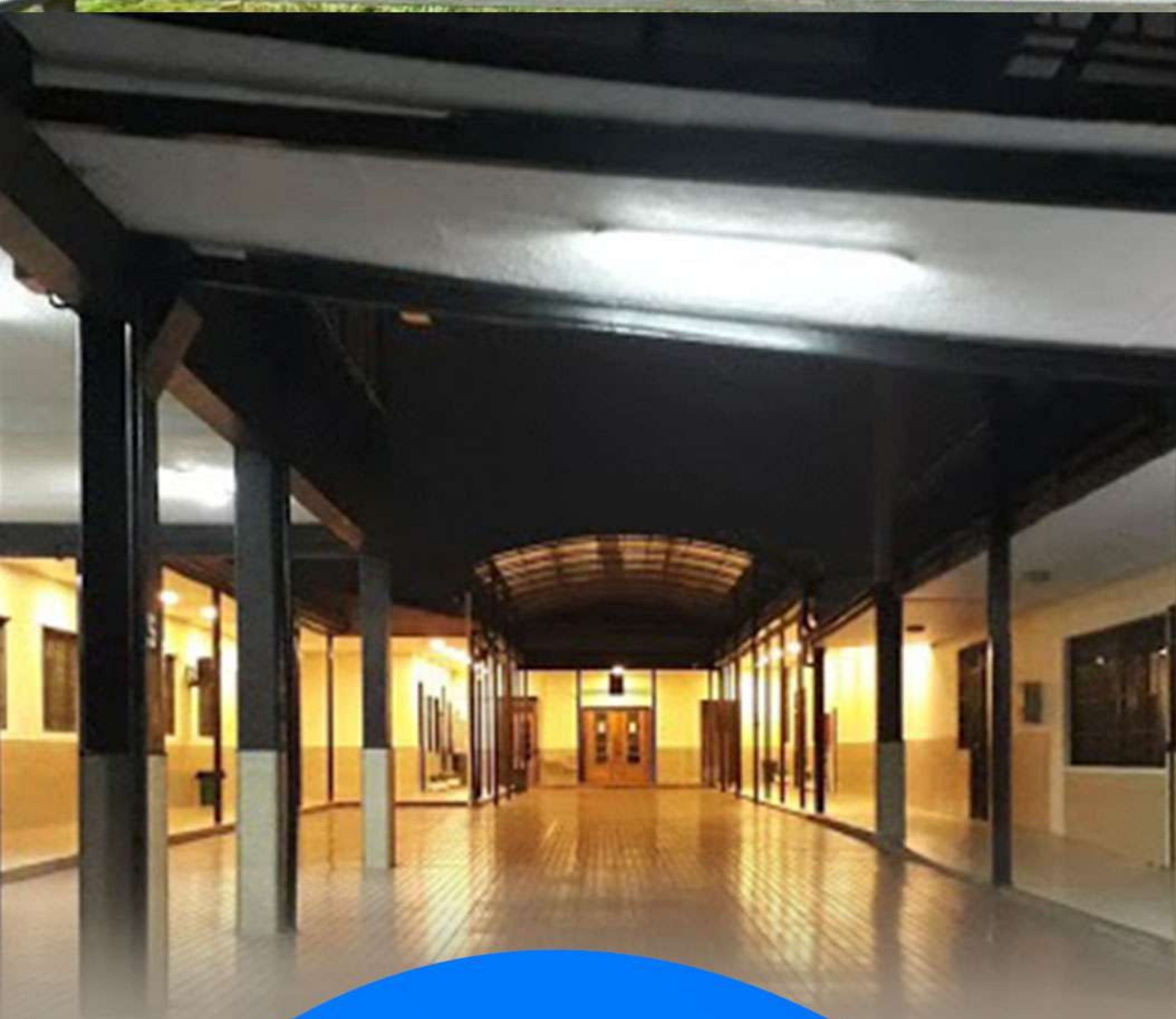



# Introducción

El presente Proyecto Educativo Institucional (PEI) ofrece la propuesta formativa de la Escuela San José. En ella se presentan los lineamientos identitarios, valóricos, pedagógicos y de gestión que marcan la trayectoria y quehacer diario de quienes forman parte de esta comunidad escolar. Estas directrices tienen su inspiración en una visión antropológica cristiana católica.

Esta actualización de nuestro PEI se realizó, durante el segundo semestre del 2022, con la asesoría de la Red Educacional Providencia. En este proceso se tuvo como documento orientador el Proyecto Educativo Providencia (PEP) y participaron, a través de talleres, los distintos estamentos.

Este trabajo colaborativo de revisión y puesta al día, nos permite presentar un resultado que es fiel a su origen (PEP), respetuoso de su particular historia y cultura, que renueva su propuesta educativa al actual contexto y exigencias e inyecta de vitalidad aquellos elementos perennes de nuestro PEI.

Al iniciar este año escolar 2023 socializamos con ustedes nuestro PEI y nos comprometemos a ser fieles a su espíritu y principios. Confiamos en que si cada uno de nosotros, familia y escuela, procuramos nuestro mejor desempeño, podremos avanzar en el fin de entregar una educación de calidad a nuestros estudiantes. Al finalizar el 2026, nos daremos a la tarea de revisar nuestro compromiso, desempeño y avance en la concreción de este PEI.

Encomendamos a la Providencia y San José, nuestro patrono, el cuidado de todos nosotros y la fecundidad de presente proyecto educativo.

*Director*

Ricardo Osorio Rojas





*Contexto*



# Quiénes somos



La Escuela Particular San José, ubicada en la calle El Roble #661 de la comuna de Recoleta, es un establecimiento que pertenece a la Fundación Educacional Escuela Providencia de Recoleta, perteneciente a La Congregación Religiosa Hermanas de La Providencia. Como colegio católico nos proponemos entregar a nuestros alumnos y alumnas una visión cristiana del mundo y de su historia. Nuestra tarea es colaborar con las familias en la educación de sus estudiantes, fomentando que la formación intelectual esté al servicio del crecimiento personal y espiritual.

Actualmente, contamos con una matrícula de más de 600 estudiantes, distribuidos en los niveles desde prebásica hasta 8 ° básico. Cuenta con 17 cursos, dos por cada nivel, exceptuando el kínder. El capital humano del establecimiento se compone de docentes y asistentes de la educación.

Los y las estudiantes provienen en su mayoría de Recoleta, Independencia, Huechuraba, Conchalí, Quilicura, Lampa y Santiago Centro

Contamos con Programa de Integración Escolar (PIE) beneficiando a más de 100 niños pertenecientes al establecimiento. El PIE es una estrategia inclusiva, que tiene el propósito de contribuir al mejoramiento continuo de la calidad de la educación que se imparte, favoreciendo la presencia en la sala de clases, la participación y el logro de los objetivos de aprendizaje, de todos y cada uno de los y las estudiantes, especialmente de aquellos que presentan Necesidades Educativas Especiales (NEE), sean éstas de carácter permanente o transitorio. A través del PIE se ponen a disposición recursos humanos, tales como educadores diferenciales, fonoaudióloga y psicólogas, así como materiales adicionales para proporcionar apoyos y equiparar las oportunidades de aprendizaje y participación.

Nuestro colegio se encuentra emplazado en un terreno de más de 4.500 mt<sup>2</sup>, con instalaciones propias para el desarrollo académico, religioso y deportivo, además de 3 amplios patios, para albergar a los estudiantes en sus horas de recreo. En el interior del colegio se encuentra la capilla donde se realizan celebraciones litúrgicas para toda la comunidad.



El colegio cuenta con 17 salas de clases equipadas con altas tecnologías; 1 aula especializada para atención de los estudiantes con necesidades educativas especiales; 1 laboratorio de ciencias y un laboratorio de Tecnología.

Para el desarrollo de las actividades deportivas, el colegio cuenta con un gimnasio con graderías, camarines y con su respectivo equipamiento de audio e iluminación.

La biblioteca del colegio posee una gran colección de ejemplares, entre los que se encuentran libros de literatura e información, diccionarios, enciclopedias, revistas especializadas y películas.

Por otro lado, la convivencia escolar en nuestra escuela constituye un aprendizaje que supone el desarrollo de conocimientos, habilidades y actitudes, establecidas en el currículum que trabajamos diariamente y que también son transmitidas a través de las interacciones, en un ambiente organizado con normas establecidas, difundidas y fortalecidas a través del Reglamento Interno, siendo el eje principal de la convivencia la formación ciudadana, el fortalecimiento de la democracia y proporcionar a todos los estudiantes oportunidades para lograr aprendizajes significativos. Se especifican en nuestro Reglamento Interno los canales de comunicación, los espacios y procedimientos de participación de todos los actores educativos, dándose también la oportunidad en estas instancias de expresar la adhesión al proyecto educativo.

Ofrecemos una gran gama de actividades extraprogramáticas, que les permiten a los niños y niñas desarrollar sus habilidades en las distintas disciplinas, siendo algunos ejemplos teatro, danza, danza española, fútbol, entre otros.

Para nuestra Institución es fundamental mantener un plan de trabajo activo, enfocado en incrementar y fortalecer la articulación entre los distintos niveles académicos, deportivos, religiosos (espirituales) y culturales. Todo esto queda de manifiesto en la obtención de Excelencia Académica, además de premios en distintas actividades en las cuales nuestros y nuestras estudiantes han participado, tales como distinción en taller de robótica y campeonatos deportivos.

Finalmente, es acorde destacar que con estos reconocimientos se refleja el esfuerzo de todos aquellos que conformamos esta unidad educativa y que trabajamos constantemente por su mejora continua frente a los cambios que nos enfrenta nuestra sociedad.



# Organización *Institucional*

La Escuela Particular San José forma parte de la Red Educacional Providencia, la cual es liderada por el Consejo Provincial que se reúne periódicamente para definir las políticas y líneas de trabajo, está compuesto por Hna. Gloria García, superiora provincial; Hna. Mariana Peña, consejera secretaria provincial; Hna. María Eugenia Arancibia, consejera tesorera provincial; Hna. Cristina Urbina, consejera provincial; Hna. Gladys Flores consejera provincial y encargada de las entidades educacionales. Es un equipo que brinda dirección y soporte a los colegios con calidad y calidez, de manera que éstos puedan realizar su labor en forma eficiente, optimizando los recursos y formando alianzas. Con el objetivo de asesorar, acompañar y ayudar al desarrollo sostenible en el tiempo de la Red Educacional, se cuenta con una asesora en liderazgo y gestión educacional, Sra. Karla Meléndez, quien cuenta con gran experiencia en el área. La Red Educacional Providencia orienta la labor educativa hacia sistemas de liderazgo distribuido y equipos de trabajo de alto desempeño. La red se sustenta en la consolidación de equipos que sean a su vez comunidades de aprendizaje, donde se aprende y se aporta, con cultura participativa, flexible, promoviendo altas expectativas de logros de los estudiantes en lo académico y formativo, favoreciendo una creciente autonomía, innovación y fortalecimiento de la identidad católica en ellos.

## El equipo directivo del colegio está compuesto por:

**Director**

**Administrador**

**Coordinadora  
de Pastoral**

**Inspectora  
General**

**Jefa de  
UTP**

La Escuela Particular San José tiene una dotación profesional, de acuerdo a las necesidades del establecimiento para dar cumplimiento a todas las exigencias que demandan nuestros estudiantes y apoderados. Nuestros docentes están en formación permanente y trabajan de manera colaborativa, organizados en departamentos de asignatura, que constituye la instancia de estructuración del currículo y planificación del proceso de enseñanza aprendizaje, conforme a los lineamientos de la Unidad Técnico Pedagógica.



Todos los miembros de nuestra comunidad educativa conformada por los estudiantes, padres, madres y apoderados, docentes, profesionales de la educación, asistentes de la educación, equipos directivos, cuentan con instancias de participación formales en las cuales pueden manifestar sus opiniones, sugerencias y solicitudes. Estas son:

## **Centro de Estudiantes**

Formado por las estudiantes, tiene la finalidad de servir a sus miembros y es un medio para desarrollar en ellos el pensamiento reflexivo, el juicio crítico y la voluntad de acción; de formarlas para la vida democrática, y de prepararlas para participar en los cambios culturales y sociales.

## **Centro General de Apoderados**

Colaboran en los propósitos educativos y sociales del colegio, promoviendo la solidaridad, la cohesión grupal entre sus miembros, apoyando organizadamente las labores educativas y estimulando el desarrollo y progreso de la comunidad escolar.

## **Consejo de Profesores**

Integrado por docentes directivos, profesionales de la educación y profesores. Es un organismo técnico en los que se expresa la opinión profesional de sus integrantes, encauzando la participación de los docentes en el cumplimiento de los objetivos y programas educacionales y en el desarrollo del proyecto educativo del establecimiento.

## **Consejo Escolar**

Promueve la participación y reúne a los distintos integrantes de la comunidad educativa, para mejorar la calidad de la educación, la convivencia escolar y los logros de aprendizaje. Esta instancia, permite que los representantes de los apoderados, estudiantes, asistentes de la educación, docentes y equipo directivo, estimulen y canalicen la participación de la comunidad educativa para aportar a la mejora continua del proyecto educativo.



# Entorno



Nuestra Escuela está ubicada en la comuna de Recoleta, perteneciente al sector norte de la ciudad de Santiago. Sus límites son: al norte con la comuna de Huechuraba, al oeste con las comunas de Independencia y Conchalí, al este con la comuna de Providencia y Vitacura, teniendo al Cerro San Cristóbal como barrera geográfica y al sur con la comuna de Santiago, teniendo como frontera natural el río Mapocho. Tiene una superficie de 16 km<sup>2</sup> según el Censo del año 2017, sus habitantes son 157.851.

Recoleta se ha posicionado como una comuna ideal para vivir por la presencia de servicios, su excelente conectividad y movilidad y sus extensas áreas verdes como Cerro Blanco, Parque Bicentenario de la Infancia, Parque Mahuidahue, Parque Metropolitano de Santiago (sector poniente) y Parque Santa Mónica.

Avenida Recoleta, es una de las calles más importantes de la comuna y del país, su origen se remonta a la existencia del barrio La Chimba en el Chile Colonial. Esta avenida, que atraviesa de sur a norte la comuna, es un eje comercial, histórico y residencial. Así, desde la colonia hasta la actualidad (incluso desde el Chile prehispánico), la vía ha evolucionado y es común encontrar en su recorrido comercios, supermercados, bancos, instituciones educativas, monumentos y departamentos. También cuenta con la Línea 2 del Metro de Santiago, contando con 7 estaciones: Vespucio Norte, Zapadores, Dorsal, Einstein, Cementerios, Cerro Blanco y Patronato.

Destacan como hitos comunales el sector poniente con el barrio Bellavista (la parte oriental de este barrio pertenece a la comuna de Providencia), con una variada oferta gastronómica y cultural. También destaca, en la parte sur de la comuna los barrios comerciales de Patronato, que ha acogido principalmente a comerciantes árabes y coreanos. El barrio de la Vega Central donde se encuentra una variada oferta en frutas y verduras, en la misma Vega encontramos el mercado Tirso de Molina, a ambos barrios se puede llegar por la estación Patronato del Metro de Santiago.



Dos referentes obligados de la comuna lo constituyen el Cementerio General de Santiago, lugar donde se encuentran sepultados gran parte de los Presidentes de Chile, junto con destacadas personalidades del acontecer histórico nacional y el Cementerio Católico de Santiago. También en esta comuna se encuentra el Regimiento Buin, uno de los más antiguos del país.

Un referente importante es la iglesia de la Recoleta Franciscana, en la cual reposan los restos mortales del Siervo de Dios Andrés Filomeno García Acosta, Fray Andresito. También merece mención el Convento de la Recoleta Dominica, declarado Monumento Nacional y la iglesia la Viñita, la más antigua de Chile fundada por Inés de Suárez en el siglo XVI al lado del cerro blanco.

Nuestro colegio cuenta con amplia accesibilidad, ya que la estación de metro Einstein está muy cerca, también con múltiples servicios de locomoción Transantiago. Estamos rodeados de otros colegios y con vecinos de muchos años, con los cuales se mantiene una relación de respeto mutuo. Mantenemos, además, lazos de colaboración con la Municipalidad de Recoleta, Carabineros de la sexta comisaria, bomberos de la comuna, PDI en caso de denuncia, Casa de la mujer y también con centros de apoyo psicológico (CAPS) de tres universidades Santo Tomás, U. Mayor y Diego Portales. Otra red de apoyo de suma importancia es el COSAM (Corporación de Salud Mental) donde se derivan los estudiantes que sufren vulneración de derechos, el consultorio de la comuna de Recoleta que realiza el control niño sano en el establecimiento, por especialistas del servicio de salud del área norte.

Otorgamos celebraciones litúrgicas en nuestra capilla y actividades de formación a nuestra comunidad, tales como retiros, catequesis sacramental, caminatas, actividades solidarias para personas que han sufrido las consecuencias de los desastres naturales y otros. La Escuela realiza actividades solidarias y pastorales, siguiendo el legado de nuestras fundadoras y el carisma Providencia, se hacen aportes de alimentos no perecibles al hogar de ancianas San José y se les acompaña con actividades recreativas realizadas por los estudiantes, además realiza donaciones a distintas organizaciones como por ejemplo el Hogar de Cristo, Coaniquem, fundación San José y Teletón.



# Orígenes

## Providencia

La Congregación Hermanas de la Providencia nace en Montreal ciudad de Canadá, en 1843, por Emilia Tavernier-Gamelin y Monseñor Ignacio Bourget.

Emilia Tavernier Gamelin elige dedicar sus esfuerzos y su amor al socorro de los pobres, realiza actividades con organizaciones caritativas, tales como visitas a familias pobres, colecta y distribución de limosnas y comida, cuidado a los enfermos y visita a las personas encarceladas, también alberga a ancianas y discapacitadas, sin recursos, siempre confiando en que la Providencia proveerá y responderá a las necesidades de sus protegidas.

Monseñor Ignacio Bourget pasa a ser colaborador y consejero de Emilia en 1840, por ser obispo de Montreal (1840-1876), dada la urgencia de las necesidades existentes en la ciudad y para poder preservar la obra de Emilia Gamelin, decide fundar una comunidad de religiosas canadienses: las Hijas de la Caridad, Siervas de los Pobres.

El 29 de marzo de 1844, Monseñor Bourget erige canónicamente la Congregación. Un grupo de siete novicias, entre las cuales se encuentra Emilia, pronuncian los votos de pobreza, castidad, obediencia y de servicio a los pobres, en la capilla del Asilo de la Providencia. Emilia Tavernier Gamelin, entonces hermana Emilia Gamelin, es elegida superiora de la comunidad, una posición que ocupa hasta su muerte el 23 de septiembre de 1851.







En diciembre de 1856, Madre Joseph del Sagrado Corazón, acompañada por cuatro Hermanas de la Providencia, llega al territorio de Washington, Estados Unidos, menos de un año después de su llegada, estas hermanas fundan el primer hospital y una de las primeras escuelas en Vancouver, Washington. Durante los 46 años que siguen, Madre Joseph y las hermanas responden a las necesidades de la población de la región, mediante el establecimiento de hospitales, escuelas, orfanatos y hogares para ancianos y discapacitados mentalmente. Las Hermanas de la Providencia del noroeste de Estados Unidos extienden sus ministerios hacia el este, en Montana e Idaho, hacia el sur, en Oregón y California, hacia el noroeste canadiense y hasta Alaska, ofreciendo sus servicios a toda persona que los necesita.

Las obras de las Hermanas de la Providencia en Canadá occidental se multiplican rápidamente, extendiéndose al este y al territorio de Yukón, en el norte. Como en todas partes, se encargan especialmente de proporcionar atención y comodidad a las personas ancianas, las personas en situación de calle y a los huérfanos, principalmente dándoles atención médica y haciendo visitas a domicilio. Además de realizar sus ministerios en ciudades grandes, trabajan también en zonas rurales y remotas, donde la falta de recursos las obliga a desarrollar una gran capacidad para la inventiva y el ingenio.

En la actualidad, el avance de la Congregación es favorecido por el desarrollo de un liderazgo circular basado en cuatro valores: el discernimiento en la toma de decisiones; una actitud de corresponsabilidad en la participación en la vida de la Congregación; el enfoque femenino y la interculturalidad. Hoy son muchas hermanas que se han comprometido para seguir el ejemplo de las Madres Fundadoras, sirviendo en Canadá, Estados Unidos, Chile, Haití, Egipto, Filipinas y El Salvador. La Congregación está presente también en Argentina y Camerún a través del movimiento de Asociados Providencia.



# Presencia de las Hermanas *de la Providencia en Chile*

Las Hermanas de la Providencia llegan a nuestro país el 17 de junio de 1853. Un año antes, en 1852 y con menos de 10 años de fundación en Montreal, la naciente Congregación acepta ir a Oregón, por lo que envían a 5 religiosas, entre ellas a la joven Bernarda Morin, quien será la responsable de consolidar la obra de la Providencia en nuestras tierras.

Al llegar a su destino en Oregón, se encontraron ante muchas dificultades para su subsistencia y tras un período de grandes penurias, decidieron abandonar el lugar y regresar a Montreal. Para ello, viajaron a San Francisco, California, y la única alternativa que tuvieron allí para regresar era hacer el viaje atravesando el Cabo de Hornos, en un pequeño barco chileno llamado «Elena».

En su larga travesía, el barco atracó en el puerto de Valparaíso. A su llegada a nuestro país, las religiosas canadienses fueron acogidas en la casa de las Hermanas de los Sagrados Corazones en Chile. La llegada de las religiosas a nuestro país fue considerada por las autoridades civiles y religiosas de la época como un “acto providencial”, que resolvía el grave problema de las niñas y niños huérfanos. De ese modo, se pusieron a disposición del arzobispo de Santiago, Mons. Valentín Valdivieso, quien les encargó la administración de un orfanato.

Con la autorización de la Casa General en Montreal, las Hermanas de la Providencia abrieron un noviciado en Santiago, quedando como superiora la Madre Victoria Larocque, quien había sido una de las fundadoras de la Congregación. A su muerte en 1857, pasa a ser superiora de la casa principal de Santiago madre Bernarda Morín Rouleau.



Con posterioridad, un decreto del 12 de marzo de 1880 emanado de la Santa Sede, establece que la provincia chilena se transforme en autónoma, con el nombre de Congregación de las Hermanas de la Providencia de Chile, situación que se mantuvo hasta 1970, fecha en que se reunifica la Congregación, después de la renovación eclesial propuesta por el Concilio Vaticano II. En el año 1987 es por primera vez elegida como Consejera General una hermana chilena, Marta Alvear, quien será parte del Consejo hasta 1997.

La obra creció enormemente en Chile, primero con su atención y cuidado a los niños y niñas huérfanas de aquella época y luego con otros servicios demandados por las circunstancias, por ejemplo, creando hospitales de sangre en la revolución de 1859, en la guerra del Pacífico en 1879 y en la guerra civil de 1891.



## A través del tiempo surgieron nuevas necesidades como:

- Asilos de ancianas en Santiago, Valparaíso, La Serena, Llole.
- Servicios de hospitales en Vicuña, Ovalle, Limache, Santiago, Schwager.
- Casas de Ejercicios Espirituales en La Serena, Valparaíso, Santiago.
- Servicios pastorales en parroquias: Tocopilla, Antofagasta, Vicuña, Santiago y en la Patagonia Argentina, en las localidades de Comodoro Rivadavia y Caleta Olivia, así como un colegio primario y técnico que se mantuvo por más de 25 años en Buenos Aires.
- Esporádicamente servicio pastoral carcelario.
- Con el paso de los años, la Provincia dejó de contar con hogares de niños vulnerables, equivalentes a los antiguos asilos. Algunos se convirtieron en colegios que imparten actualmente educación pre-básica, básica, media y educación técnica y científica, con el fin de formar jóvenes que con calidad evangelizadora y con el sello Providencia, puedan colaborar en la construcción de un Chile más justo y solidario.
- A ello se han sumado otros servicios, como el Comedor Emilia Gamelin, en el que a personas que viven en situación de calle se les da almuerzo, acogida y atención en sus necesidades materiales, junto a una evangelización que los ayude en su dignidad de personas.

El 24 de enero del 2011 se incendia la iglesia Matriz. El templo que fue fundado el 27 de abril de 1890 por madre Bernarda Morín, y remodelado en 1993, se destruyó prácticamente por completo, con un incendio que se inició en la Residencia Nuestra Señora de Dolores. Las llamas devoraron la iglesia, el pensionado, lo que era el noviciado y el museo que albergaba todo tipo de recuerdos de madre Bernarda Morín. Su destrucción es una gran pérdida patrimonial, esta iglesia cautelaba un patrimonio histórico religioso de enorme valor, y estaba emplazada en una trama urbana muy relevante de la capital.



El 2 de julio de 2018 se aprueban las nuevas Constituciones de las Hermanas de la Providencia, dando paso en 2022 a la implementación de un nuevo modelo de gobernanza, que incluye cuatro servicios congregacionales: Misión, Formación continua, Comunicación y Finanzas. Estos servicios están liderados por equipos de hermanas y laicos.

Las obras que actualmente conocemos como parte de la Congregación de las Hermanas de la Providencia en nuestro país, es un claro ejemplo de la acción del espíritu y carisma recibido por madre Emilia y del cual es portadora madre Bernarda.



# Cronología

## *Institucional*

### **1914**

El 24 de octubre de ese año se funda la Escuela N° 115 San José de Conchalí, bajo el cuidado de la congregación religiosa de las Hnas. Franciscanas de Santa Verónica de Giuliani. La escuela consideraba un internado donde se llegó a atender a 60 niñas del sector. Las religiosas también dedicaban atención a un hogar de ancianas.

### **1943**

Bendición del Templo en honor a San José. Actualmente el templo además de ser un lugar de culto y oración de la escuela San José, funciona como capilla de la parroquia San Alberto de Sicilia.

### **1967**

Durante la primera mitad de la década de los 60, las hermanas Franciscanas, dada su escasez de vocaciones, comienzan a tener dificultades para continuar adelante con la misión. En ese entonces, el cardenal arzobispo de Santiago, Mons. Raúl Silva Henríquez pide a las Hermanas de la Providencia que tomen a su cargo el gobierno de la casa de San José: la escuela, el internado y el hogar de ancianas.

### **2002**

Hasta el 2001 la escuela continuó atendiendo en dos jornadas: de 1° a 4° básico en la tarde y de 5 a 8° en las mañanas. Al año siguiente la escuela implementa la jornada escolar completa de 3° a 8° básico.

### **2005**

La escuela pasa a ser mixta: Ingresan los primeros estudiantes varones en los cursos kínder y primero básico. Los primeros cursos mixtos se licencian de la enseñanza básica el año 2014.

### **2014**

Conmemoración del centenario de su fundación. Asume, como sostenedor de la escuela, la Fundación Educacional Escuela Providencia de Recoleta.

### **2015**

El establecimiento firma un Convenio de Igualdad de Oportunidades y Excelencia Educativa, mediante el cual adquiere el compromiso de destinar la subvención escolar preferencial a la implementación de un Plan de Mejoramiento Educativo, que contenga iniciativas que apoyen el trabajo técnico pedagógico, con especial énfasis en los estudiantes prioritarios.



## **2017**

La escuela adscribe a la gratuidad y recibe la subvención estatal como único aporte para su gestión escolar. Los padres y apoderados dejan de aportar una cuota mensual.

## **2020**

En los años 2020 y 2021, la humanidad sufre la Pandemia del COVID-19, nuestro colegio decide enfrentarla y dar un paso gigante en la apertura a las habilidades del siglo XXI, instalando la modalidad de “Educación a Distancia”, durante el período.

## **2021**

El 16 de marzo de ese año, la escuela firma, con la SEREMI de educación, el convenio que autoriza la implementación del Programa de Integración Escolar (PIE) que otorga recursos para dedicar atención especializada a los estudiantes con necesidades educativas especiales (NEE).

## **2022**

Los estudiantes retornan a las aulas, siendo recibidos con instalaciones mejoradas y con el equipamiento tecnológico necesario para los nuevos desafíos pedagógicos. ”.

Los profesores del establecimiento ingresan a la Carrera Docente, dando un nuevo impulso al desarrollo profesional y la adquisición de nuevas competencias.

Se reconoce al establecimiento otorgándole excelencia académica de acuerdo al Sistema Nacional de Evaluación de Desempeño (SNED) del MINEDUC.

## **2023**

Se inicia un nuevo ciclo de mejora continua que se extenderá hasta el 2026, es un proceso intencional y planificado, en el que están implicados todos los miembros del establecimiento, dirigido a conseguir metas educativas, entendidas como un amplio conjunto de objetivos referidos a toda la comunidad educativa. Con foco en una buena gestión pedagógica que conlleva centrarse en el aprendizaje y ubica a la enseñanza al servicio de este.





*Ideario  
Institucional*

---



# Nuestros Sellos *Institucionales*



**Espíritu de Superación:** Nuestra comunidad educativa se esfuerza cada día procurando tomar las decisiones y acciones adecuadas para lograr que cada uno de sus miembros mejoren sus desempeños y se superen a sí mismo.

Promovemos en la y el alumno el desarrollo de la perseverancia, confiar en las propias capacidades y talentos, para progresar como persona, comprendiendo la necesidad de maximizar sus esfuerzos para fomentar y estimular la superación personal y social.





**Formación Ambiental:** Formamos personas sensibles y comprometidas con el desarrollo sustentable, aportando a la creación de conciencia sobre la protección del medio ambiente, la preservación de la naturaleza y la conservación del patrimonio ambiental. Promovemos la generación de ciudadanos que participan responsablemente en la definición de una sociedad socioecológicamente justa, que desarrollen valores como la solidaridad, respeto y austeridad. Canalizando sus capacidades en direcciones que mejoren la calidad de la vida humana, respetando, al mismo tiempo, los ecosistemas que la sustentan.



# Sello Providencia

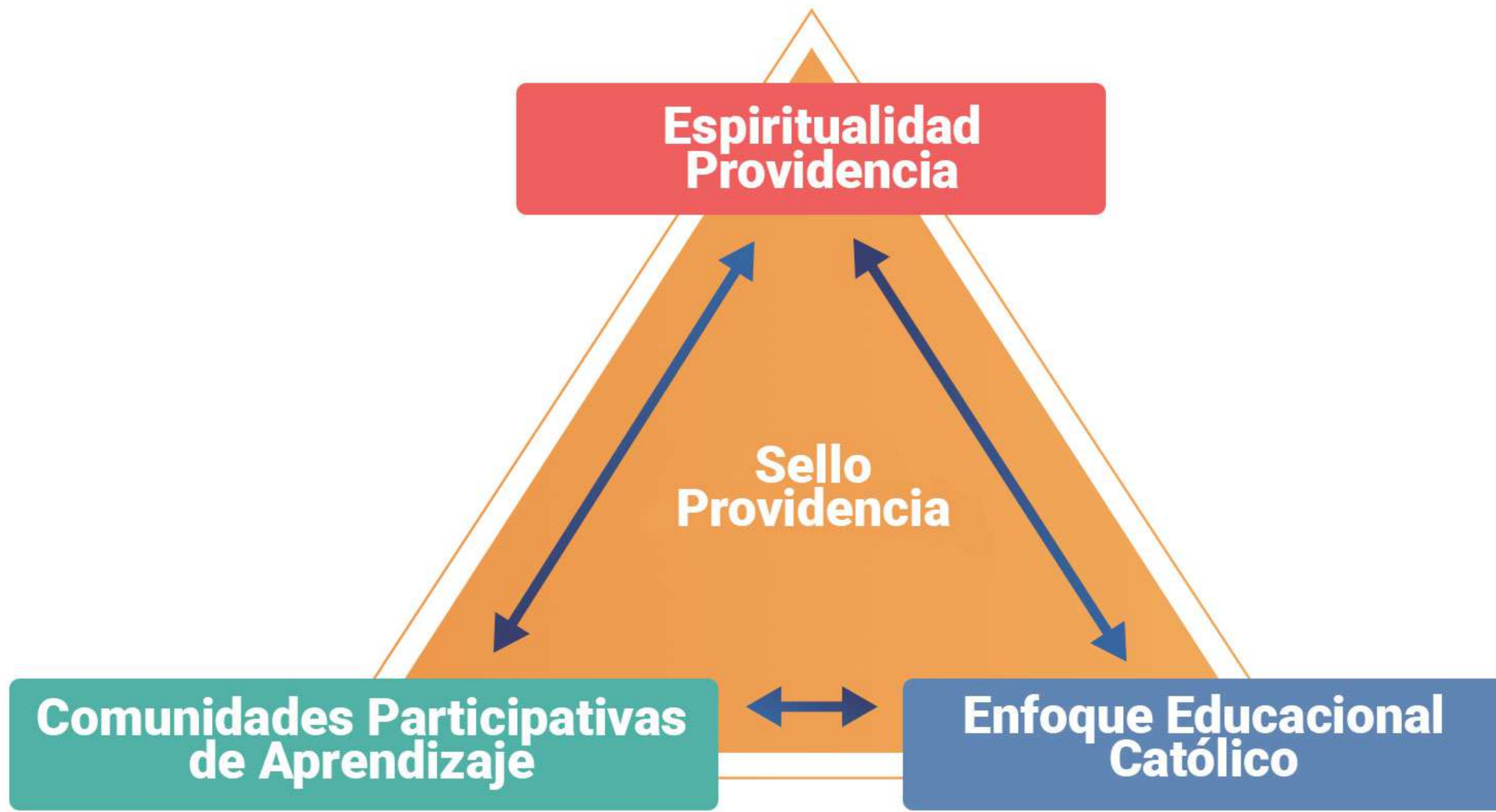

La Escuela Particular San José busca dejar una estampa particular en quienes conforman su comunidad educativa. Esta huella es el “Sello Providencia”, que potencia la educación integral desde una cosmovisión católica, desarrolla una actitud de confianza en el amor infinito de Dios, procura un continuo aprendizaje formativo-espiritual de todos los actores educativos y la participación constante de la comunidad.

**Los siguientes atributos:**

*Espiritualidad Providencia*  
*Comunidades Participativas de Aprendizaje*  
*Enfoque Educacional Católico*

Componen nuestro Sello Providencia, expresan nuestra propuesta, proclaman los misterios de Dios Padre Providente y la compasión de María Madre de Dolores, para lograr que nuestra unidad educativa sea un espacio de acogida en que se viva la fe y la cultura.



## Espiritualidad Providencia:

La espiritualidad Providencia busca dar testimonio de vivir y proclamar una actitud de confianza y abandono en el amor infinito que Dios tiene a sus hijos. Manifestar los “misterios de Dios Providente y de Nuestra Señora de Dolores en la caridad compasiva y en la solidaridad creativa y profética con los pobres” (Const. Hnas. de la Providencia), animando a la comunidad a participar en un ambiente educativo, formativo y de vida familiar a través de la fe y confianza total en la Providencia.

Un elemento nutriente de esta confianza es el cultivo de la devoción a María Madre de Dolores, reconocerla como guía y modelo e imitarla en su dignidad de mujer y en su rol de humanizar la sociedad.



## Comunidades Participativas de Aprendizaje:

La educación que queremos construir se vive en organizaciones conformadas como comunidades que participan de los diferentes espacios de cooperación y colaboración que brindamos, se aprende de la diversidad de sus miembros y del medio, siendo flexible, amigables, privilegiando el respeto, confianza, disponibilidad, serenidad, la vivencia de la fe, la solidaridad, el amor y el servicio desinteresado hacia los más necesitados.



Es esencial la promoción de la participación de la comunidad, ya que si no hay no habrá comunidad. La participación involucra, compromete y responsabiliza.

Al referirnos a comunidades de aprendizaje quiere decir que todos los agentes escolares están en una actitud de aprender, la organización intensifica los aprendizajes colectivos. En la gestión se involucran todas las partes y es necesario el liderazgo de personas mediadoras, sensibles a la diversidad, al talento, a los intereses de las contrapartes, capaces de suscitar conversaciones generativas.

Gestionar Comunidades Participativas de Aprendizaje requiere estar alerta a los conflictos o tensiones reincidentes, que advierten sobre algo que no está funcionando, señales que muestran dónde se requiere innovación o creación. Los conflictos son el motor del cambio y el desarrollo y la labor de los gestores es identificarlos y canalizar la búsqueda de soluciones. Tener una disposición permanente a dar permiso y motivar a buscar, no dar respuestas, sino ayudar a que los actores busquen las relaciones, comprendan, profundicen y desarrollen proyectos de innovación. Permitir errores y evitar actitudes enjuiciadoras de las personas, significa que frente a errores se ayuda a reflexionar y ver cómo se evitarán la próxima vez, se llevan a cabo consecuencias lógicas y se mantiene la aceptación de la persona.



## Enfoque Educativo Católico:

La comprensión de lo católico como enfoque educativo se vincula al significado originario del término católico que remite a la universalidad de algo, es decir la capacidad de abarcar el todo en la multiplicidad de sus facetas. Se trata de la posibilidad de que las personas que se acercan a la escuela católica, más allá de sus posturas de fe, experimenten en este lugar, una posibilidad de diálogo en una interacción con la diversidad, vivida desde el amor y la acogida mutua. La propuesta católica como camino pedagógico implica la conciencia que Dios Padre es el primer educador y sigue actuando de manera educativa en cada una de sus criaturas, plantea un cierto modo de ver, gustar y concebir el saber y la preparación cultural de los estudiantes que se insertan en un entramado de experiencias, pues en cada centro educativo Providencia se comparte la vida desde la actividad educativa.

El enfoque educativo católico complementa la confesionalidad y el camino pedagógico contribuyendo a resignificar la identidad de la escuela católica, situando a la persona, en el centro de la propuesta educativa, como lo solicita el Papa Francisco en el Pacto Educativo Global. Desde la confesionalidad, el énfasis está en enseñar lo que enseña Jesús, y el camino pedagógico se comprende desde el “cómo” enseña Jesús, perfilando un estilo particular y original de pedagogía (Un Modelo para la Escuela Católica, 2020, p.63).

Para llevar a cabo el enfoque educativo católico se deben desarrollar tres aspectos fundamentales, como punto de partida un estilo de relación educativa basada en la pedagogía de Jesús, ejercitar la síntesis pedagógica para todos los actores de la escuela y profundizar el diálogo entre la fe y la cultura en la gestión curricular, ofreciendo propuestas e iniciativas para acercarse a los saberes y fenómenos culturales desde una perspectiva espiritual.

Lo importante es que todo aprendizaje sea vinculado a la relación de fe y vida, comprendiendo la educación como un acto de amor y siguiendo la pedagogía de Jesús Maestro de modo incondicional.





# Visión

Aspiramos a ser una escuela católica de excelencia, perteneciente a la Red Educacional Providencia, que entregue a nuestros estudiantes una formación integral pluridimensional donde prima el desarrollo de una educación ambiental, a través del trabajo diario en formación de valores, hábitos y conocimientos. Brindando la oportunidad de crecer en un ambiente rico en experiencias que contribuyan a su superación personal, para que sean personas que aporten a la construcción de una sociedad fraterna y consecuente con la naturaleza.

# Misión

La Escuela Particular San José potencia las competencias de sus estudiantes, en un contexto de aprendizaje, responsabilidad con el desarrollo sostenible, cuidado del medio ambiente, confianza y respeto que motiva la participación de todos los miembros de la comunidad educativa. Proyectamos el Sello Providencia en nuestros niños sobre la base de una formación católica, con aprendizajes de calidad, hábitos y valores que les permita superar los desafíos y continuar sus estudios, siempre confiados en el amor infinito de Dios Padre Providente y de María Madre de Dolores.

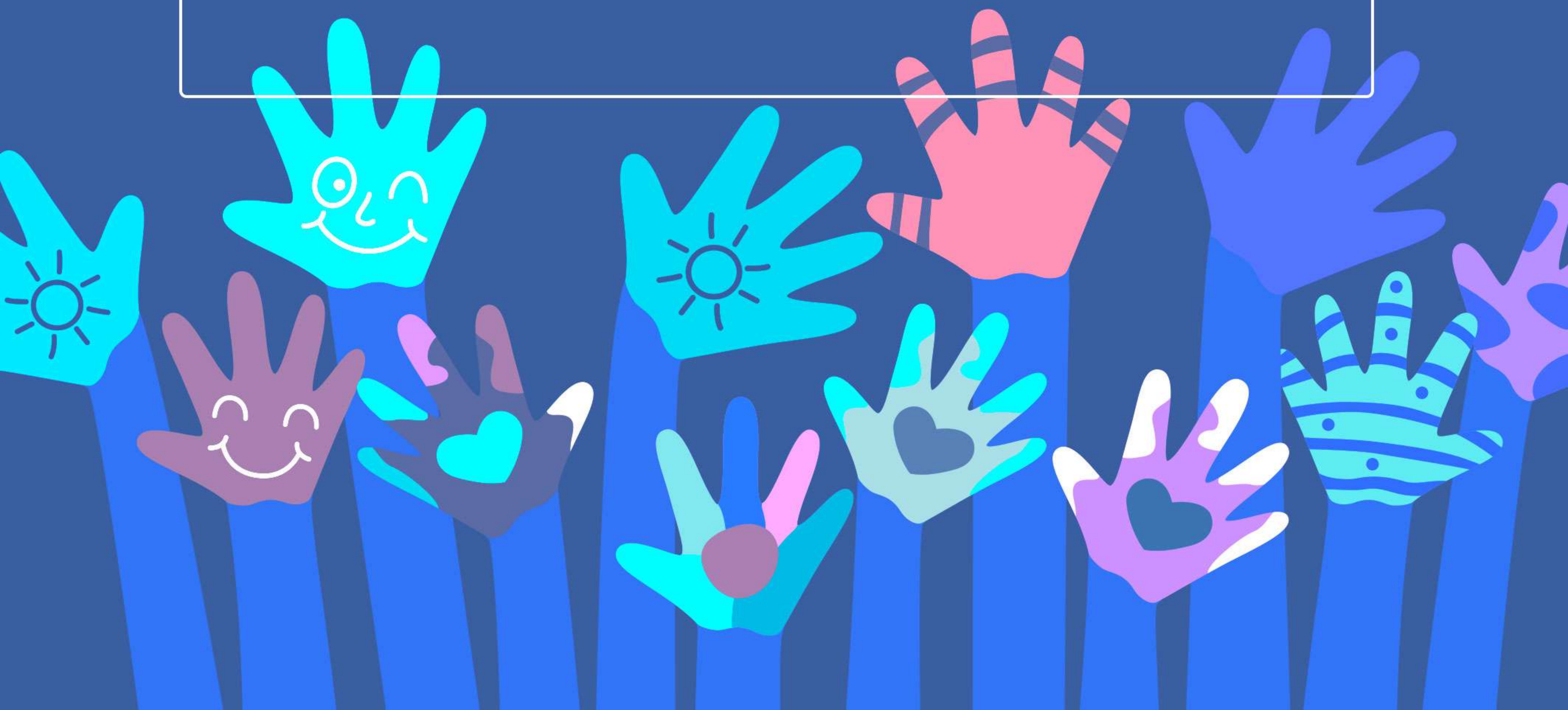



# Valores Providencia

Nuestro Proyecto Educativo Institucional plantea que cada estudiante egrese con una sólida formación y enriquecido en las dimensiones cognitiva, ético espiritual, socioemocional y cívica. Para ello apoyamos nuestra propuesta de formación integral explicitando los valores, virtudes, actitudes y competencias a desarrollar en todo actor educativo Providencia, estas cualidades o disposiciones habituales nos mueven a obrar bien, participar activamente y son fundamentales para crecer como personas respetuosas, justas, reflexivas, alegres y que culturicen el evangelio en los diversos ambientes en que se desarrollen.

Presentamos a continuación una síntesis de nuestro carisma y sello identitario, que nos nutre en cada obra, sea social o educativa, por el dinamismo y fuerza que tanto adultos, jóvenes y niños debemos profundizar y vivir.





Las estudiantes Providencia llevan plasmado nuestro sello, siendo el centro de nuestro proceso educativo, que se sustenta con valores, virtudes y competencias organizadas en tres ejes que guían el modo de actuar, permitiendo regular y armonizar las relaciones entre los diferentes miembros de la comunidad escolar.

Cada uno de nuestros ejes se relaciona con los atributos que componen el sello Providencia, de manera que se logren trabajar durante el año escolar en lo cotidiano, integrados a las diversas actividades formativas periódicas dirigidas a los estudiantes, planificadas anualmente y también en la formación continua de los adultos de la comunidad educativa.

### **Eje: María Madre de Dolores**

Tener actitudes de fortaleza, paz, compasión nos hace desarrollar la resiliencia, resolución de conflictos y las virtudes de humildad, sencillez y caridad que son las fuertes raíces que Madre Emilia señala nos debemos aferrar para que las obras prosperen.

#### **Competencias a desarrollar**

- Desarrollar fortaleza, humildad y resiliencia frente a dificultades.
- Resolver los conflictos con madurez y paz.
- Manifestar el amor a Dios en el prójimo, con una actitud empática, compasiva y caritativa.
- Integrar en nuestra vida la iniciativa, la reflexión, la creatividad y el emprendimiento.
- Manifestar actitud empática, compasiva y sencilla, valorando a cada uno por sus cualidades y atributos personales.

---

### **Eje: Dios Padre Providente**

En la fe, confianza y respeto nos llevan a desarrollar las competencias de abrirnos a la presencia de Dios.

#### **Competencias a desarrollar**

- Celebrar la fe, mediante la oración y la eucaristía.
- Abrirse y detectar la presencia de Dios Padre en lo cotidiano, profundizando la espiritualidad de la Creación.
- Descubrir el proyecto personal de vida desde la Providencia de Dios en cada uno.
- Respetar la identidad de cada persona, sin discriminación de sexo, edad, raza, religión, ideología, condición social u otra.
- Valorizar todas las dimensiones de lo humano.
- Respetar y cuidar la casa común, con estilos de vida más sobrios y siendo considerados con el medio ambiente.

---

### **Eje: Solidaridad Creativa y Profética**

Nos propone vivir con alegría, compromiso y fraternidad, sin duda nos compromete a promover la reconciliación e inclusividad.

#### **Competencias a desarrollar**

- Comprometerse con la vivencia comunitaria fundada en Jesús.
- Promover la reconciliación, la justicia, la unidad y la paz.
- Dar testimonio de gratitud, alegría y esperanza en su entorno.
- Comprometerse con la consecuencia de sus opciones, opiniones y actos.
- Valorar y ejercitar la práctica del perdón mutuo como herramienta fraterna.
- Potenciar la sostenibilidad y compromiso con la construcción del bien común.
- Proteger y expandir los espacios verdes del lugar donde viven y estudian.



**Definiciones y  
Sentidos**  
*Institucionales*



# Modelo Formativo

## Providencia

Los Centros Educativos Providencia trabajan para entregar una formación integral a cada uno de sus estudiantes, entendemos por formación integral la concepción del ser humano desde la visión cristiana, incorporando las dimensiones cognitiva, social, ética, espiritual, afectiva y corporal, que busca desarrollar de manera completa todas las capacidades y talentos de nuestros alumnos, acompañándoles en la construcción de su proyecto de vida. Es por ello que entregamos una educación con altas expectativas, con énfasis en el desarrollo cultural, artístico, musical, deportivo y recreativo y con una sólida formación valórica basada en los principios de la Iglesia Católica y los valores del Evangelio. Esto les permite crecer en libertad y responsabilidad, para ser un aporte a la sociedad y a la Iglesia.

Para alcanzar esta formación integral de los alumnos, el Proyecto Educativo Providencia, se sustenta en dos cimientos que son transversales al quehacer educativo: Modelo Formativo, que incluye el desarrollo espiritual, moral, afectivo, cívico y social y el Modelo Académico, que incluye el desarrollo intelectual y cultural.

A través del modelo de Formación se fomenta la adquisición de hábitos y virtudes, explicitados en los ejes Providencia, para luego reconocer y reafirmar la propia identidad y vocación, así aprender a vivir con los desafíos que plantea la sociedad hoy.

### Núcleos de Identidad Providencia

Nuestro PEP está marcado con las señales del Evangelio, desde allí mira los núcleos de identidad que le dan sentido a todas sus propuestas, la visión de persona, la visión de sociedad y la visión de escuela.

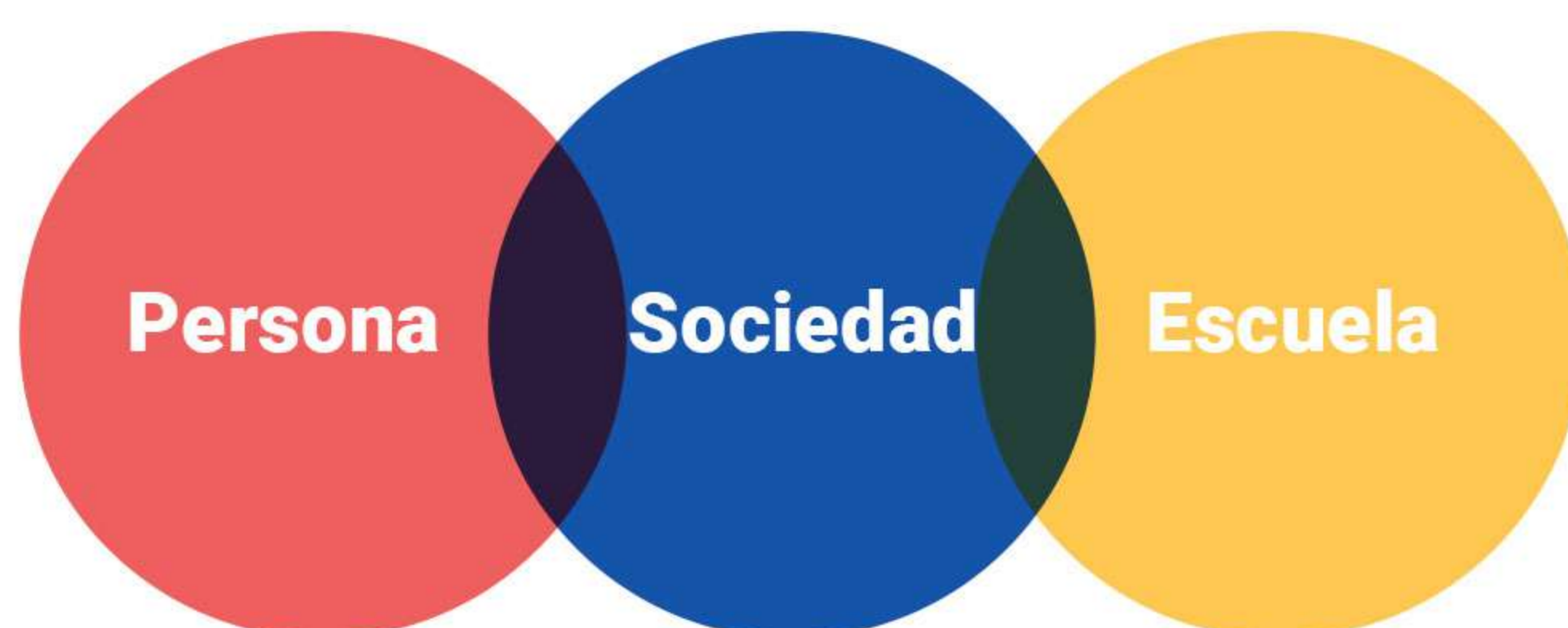



## **Visión de persona:**

La persona está en el centro de todo proceso educativo, para hacer emerger su especificidad y su capacidad de estar en relación con los demás. Nuestra mirada sobre la persona humana la proyectamos en la forma cómo trabajamos la docencia, cómo evaluamos a nuestros estudiantes y cómo confiamos en ellos. Nuestra mirada cristiana sobre la vida nos hace enamorarnos del ser humano y valorar su vida como proyecto que Dios tiene para ella. El Señor nos ha mostrado una forma nueva de vivir la humanidad, de formarnos y de crecer. No podríamos encontrar un modelo más perfecto de humanidad, que en la persona de Jesucristo, él nos orienta en nuestra pedagogía como docentes, en nuestra gestión de directivos, en los criterios que cotidianamente debemos aplicar en nuestras tareas. Sabemos que el ser humano es un ser único e irrepetible, llamado a la comunión y encuentro con otros, es un ser que también debe cultivarse como uno con los otros, que requiere de otros para completarse. El ser humano está llamado a vivir en comunidad.

## **Visión de sociedad:**

Los cristianos creemos que la tierra ha sido creada como un espacio para la vida y la felicidad humana. Ella es el espacio donde se levanta la construcción del Reino de Dios, la civilización del amor en medio de las realidades humanas. Por ello trabajamos en diversas comunidades, para dar testimonio de que es urgente trabajar por una sociedad más acogedora, que aspira a tener una cultura de la inclusión, a cultivar en todos la atención a las periferias sociales y existenciales y a curar las heridas más profundas de la persona y de la sociedad. Nos anima a hacer de cada centro educativo Providencia un espacio donde se presente el desafío de descubrir el proyecto de vida personal y comunitario que dé sentido y realización de sus capacidades, especialmente comprometidos con el servicio a los demás. Creemos que es posible que el proceso educativo se realice a través de una pedagogía que sea experiencial, participativa y transformadora. Que promueva el protagonismo y liderazgo en el medio donde se desarrolla el y la estudiante.

## **Visión de escuela:**

Nuestros centros educativos, más que lugares de estudio, son espacios de vida donde buscamos ampliar los horizontes de nuestros y nuestras estudiantes para que puedan conocer la verdad en primer lugar sobre ellos mismos, los demás, la naturaleza y la trascendencia. Asumimos la escuela como una comunidad, la reconocemos en permanente construcción y revisión, cuidamos de su desarrollo y tenemos atención para nutrir y apoyar constantemente donde haga falta, para generar y promover un sentido de comunidad colaborativa y participativa entre todos quienes habitan el espacio escolar, para lograr una comunidad participativa de aprendizaje capaz de formarse y transformarse constantemente, facilitando el aprendizaje de todos sus actores, siendo esto la base para su constante desarrollo organizacional.



Nuestras comunidades educativas buscan una educación relevante y significativa, que impulsa a sus estudiantes hacia los umbrales del misterio de lo humano y de la grandeza de la creación y en ello descubrir la presencia de la trascendencia, la fuerza del Dios Creador. Nuestras educadoras y educadores muestran la armonía maravillosa de las estructuras biológicas, psicológicas, afectivas, con que hemos sido dotados. Son educadoras y educadores actualizados en sus contenidos, que permiten vincular a las alumnas con los grandes avances tecnológicos, las creaciones artísticas, la eficiencia de las comunicaciones satelitales, la armonía del espíritu humano y su incesante búsqueda por encontrar a su Creador. Asumimos una educación con calidad evangelizadora, integral y de excelencia académica, proclamando a todos el anuncio de la salvación al estilo comprometido de María Madre de Dolores, fundado en un aprendizaje de calidad, con metodologías activas, con docentes que evangelizan a través de su acción educativa de calidad, con un estilo dinámico, dialogante y personalizador y con elementos curriculares coherentes para potenciar las capacidades y talentos de nuestros y nuestras estudiantes.

## **Animación Pastoral**

La Pastoral es un ámbito fundamental en los centros educativos Providencia por contribuir al logro de una formación integral y humanizadora en la totalidad de los miembros de la comunidad escolar, especialmente en los estudiantes.

La animación pastoral es un ámbito distintivo de nuestros establecimientos, ya que permite la vinculación entre la pastoral con la gestión educativa, para que este proceso adquiera pertinencia misionera y formativa dentro del contexto.

La Pastoral se presenta como una propuesta formadora de la escuela, para todos los miembros de la comunidad educativa, es la articulación académica-formativa un engranaje consistente para la formación integral y al mismo tiempo, un aporte explícito al desarrollo de la dimensión espiritual de las estudiantes.

En esta tarea formadora se encuentra especialmente el desarrollo de los procesos catequéticos, de acuerdo con la edad y procesos de fe de las participantes, la catequesis y la enseñanza de la religión son presentadas con todo su valor cultural y pedagógico.

## **La familia, primera responsable de la educación de sus estudiantes**

Reconocemos a la familia como el núcleo fundamental de la sociedad, por lo que promovemos su participación en la comunidad escolar, reconociendo en ella a la primera y principal educadora de sus estudiantes y colaboradora permanentemente. En la nueva educación propuesta por el Papa Francisco, señala que la familia es la sede de la formación integral, es donde se comienza a aprender la cultura de la vida, a cuidarla y ordenarla, los valores humanos, el uso de la libertad y la socialización.



Las familias y la comunidad son agentes formadores de niñas y niños en múltiples formas constituyendo un contexto educativo en sí mismo. Valoramos el involucramiento de las familias en la educación de las estudiantes, constituye una ventana de oportunidades que permite generar interacciones positivas de afecto, relación, aprendizaje y desarrollo. Trabajamos en la Red Providencia para construir centros educativos amables, activos, creativos y comunicativos. Un lugar de aprendizaje, desarrollo y reflexión en que niñas, jóvenes, docentes, asistentes de la educación y familias, se relacionen de manera fraterna interactuando cotidianamente.

Es importante destacar que el trabajo colaborativo entre el equipo pedagógico, la familia y otros actores de la comunidad educativa local, constituye una condición indispensable para favorecer el desarrollo, bienestar integral y aprendizajes de calidad de todos los y las estudiantes.

## Pacto Educativo Global

El Papa Francisco ha promovido la iniciativa de un Pacto Educativo Global y nos dice que es “para reavivar el compromiso por y con las jóvenes generaciones, renovando la pasión por una educación más abierta e incluyente, capaz de la escucha paciente, del diálogo constructivo y de la mutua comprensión”. Por ello, invita a las familias, las comunidades, las escuelas, las universidades, las instituciones, las religiones, los gobernantes, los hombres y las mujeres a firmar un pacto educativo. La Red Educativa Providencia se hace parte de esta iniciativa y responde al llamado del Papa comprometiéndose con estas siete vías:

1. Poner en el centro de todo proceso educativo formal e informal a la persona, su valor, su dignidad, para hacer sobresalir su propia especificidad, su belleza, su singularidad y, al mismo tiempo, su capacidad de relacionarse con los demás y con la realidad que la rodea, rechazando esos estilos de vida que favorecen la difusión de la cultura del descarte.
2. Escuchar la voz de las niñas, adolescentes y jóvenes a quienes transmitimos valores y conocimientos para construir juntos un futuro de justicia y de paz, una vida digna para cada persona.
3. Fomentar la plena participación de las niñas y de las jóvenes en la educación.
4. Tener a la familia como primera e indispensable educadora.
5. Educar y educarnos para acoger, abriéndonos a los más vulnerables y marginados.
6. Comprometernos a estudiar para encontrar otras formas de entender la economía, la política, el crecimiento y el progreso para que estén verdaderamente al servicio del hombre y de toda la familia humana en la perspectiva de una ecología integral.
7. Salvaguardar y cultivar nuestra casa común, protegiéndola de la explotación de sus recursos, adoptando estilos de vida más sobrios y buscando el aprovechamiento integral de las energías renovables y respetuosas del entorno humano y natural, siguiendo los principios de subsidiariedad y solidaridad y de la economía circular.



## Principios Providencia

Sobre la base de la legislación vigente en nuestro país, nuestra misión educacional y primordialmente considerando los principales rasgos de la nueva educación propuesta por el Papa Francisco que requieren el apoyo del Pacto Educativo Global y ofrece una riquísima variedad de perspectivas de análisis y de desafíos para educar como ejercicio de humanización, asumimos los siguientes principios como Red Educativa Providencia los cuales son abarcadores de nuestro quehacer educativo y están de forma implícita en nuestra labor educativa y la sustentan.





## **La persona: centralidad, protagonismo y liderazgo.**

Consideramos al niño, niña o joven como centro de nuestra tarea educativa y pastoral. El estudiante como centro del proceso educativo es lo más importante en la nueva educación que se pretende crear y que nos invita el papa Francisco. Dicha centralidad significa que se considera la persona del estudiante, su personalidad, su historia, sus deseos y proyectos, su destino. El estudiante es el punto de referencia para seleccionar actividades, ambientes, horarios y recursos. Entregando una educación personalizada que reconoce la dignidad de la persona, que alienta su vocación, que estimula su desarrollo, de modo que cada uno sea protagonista y líder en el medio donde vive o trabaje.

## **Vivir hoy el evangelio desde el Carisma Providencia.**

Preparamos a las estudiantes para enfrentarse a los retos del mundo de hoy, inculcando los valores cristianos que los acompañarán toda la vida y que harán de ellos personas maduras que trabajen por y para la sociedad.

Propiciamos ambientes para que las estudiantes se encuentren con Jesús, acercándolos a la Biblia y cultivando la cultura del encuentro. Incentivamos a nuestros docentes a que trabajen con estrategias educativas que fomenten en la estudiante el amor al prójimo, que actúen con base en la palabra de Dios, con responsabilidad medioambiental y que se inspiren en el testimonio de nuestras madres fundadoras para vivenciar el Carisma Providencia que es la manifestación de los misterios de Dios Padre Providente y de Nuestra Señora de Dolores en la caridad compasiva y la solidaridad creativa y profética con los más necesitados.

## **Formación pluridimensional integral.**

Este principio nos ilumina respecto del trabajo interdisciplinario y la articulación de saberes que enriquecen nuestro plan de desarrollo Providencia, favoreciendo la formación integral de cada estudiante. Comprendemos la educación católica como sinónimo de educación inclusiva que acoge la diversidad de realidades, situando en el centro a la persona. Desarrollamos todas las dimensiones del ser humano para dar consistencia a una propuesta de excelencia, cristiana y humanizadora. En este sentido, la formación educacional no está motivada sólo por exigencias, normativas o por el desempeño académico, sino que, como expresión de amor al prójimo, implicando ser una comunidad educativa de aprendizaje, en la que la educación es una experiencia dinámica y recíproca que privilegia los procesos, considerando qué sienten, qué viven, en qué creen y cómo aprenden las personas.

Nos es primordial comprender el trabajo colaborativo como esencial para el quehacer pedagógico, esto conlleva considerar los distintos actores y roles, cruzar la información disponible, compartir talentos y buenas prácticas, colaborar institucionalmente, valorar el diálogo como proceso permanente y crecer en el sentido de ser comunidad educativa.



## Educar en un estilo de vida basado en la actitud de cuidado de nuestra casa común.

La educación en la responsabilidad ambiental puede alentar diversos comportamientos que tienen una incidencia directa e importante en el cuidado del ambiente, como evitar el uso de material plástico y de papel, reducir el consumo de agua, separar los residuos, cocinar sólo lo que razonablemente se podrá comer, tratar con cuidado a los demás seres vivos, utilizar transporte público o compartir un mismo vehículo entre varias personas, plantar árboles, apagar las luces innecesarias. Todo esto es parte de una generosa y digna creatividad, que muestra lo mejor del ser humano. El hecho de reutilizar algo en lugar de desecharlo rápidamente, a partir de profundas motivaciones, puede ser un acto de amor que exprese nuestra propia dignidad. Esta forma de enfrentar el proceso formativo busca que los contenidos ambientales sean un vehículo para la formación ética de responsabilidad social y la creación de habilidades y conocimientos, permitiendo impulsar la reflexión y fortalecer las relaciones democráticas, promoviendo un enfoque colaborativo y no competitivo que reconoce la diversidad cultural relacionándose armónicamente con la naturaleza.

Invertimos los talentos de todos para hacer madurar una nueva solidaridad y una sociedad más acogedora en que prime custodiar y cultivar nuestra casa común, protegiendo sus recursos, adoptando estilos de vida más sobrios y apostando por las energías renovables y respetuosas del medio ambiente, esto es una necesidad para responder al cambio climático, la pérdida de biodiversidad, la destrucción medioambiental y las formas de vida que exceden por mucho la capacidad de absorción del planeta.







# Modelo Académico *Providencia*

Nuestro Modelo Académico Providencia tiene el propósito de una educación de calidad, sistemática, oportuna y pertinente, tendiente a favorecer el aprendizaje, desarrollo integral y el bienestar de los niños desde una perspectiva inclusiva y pluridimensional, se aborda desde el enfoque educativo que caracteriza a las escuelas católicas, se presenta como un nivel de concreción intermedia entre leer lo católico desde la confesionalidad y concebir lo católico como camino pedagógico, comprendiendo la categoría de la confesionalidad como una experiencia que expresa y contiene la dimensión religiosa, en tanto tradición y práctica del credo católico y el camino pedagógico, como una observación de aquello que esta religión aporta a la educación, en tanto lenguaje, enfoque y estilo didáctico. Organizamos el proceso educativo de tal manera que nuestros estudiantes lleven a la plenitud cada una de sus potencialidades, mediante una propuesta constante de acompañamiento y personalización que significa conectar el aprendizaje con los intereses y experiencias del alumno, buscando transmitir altas expectativas en el desarrollo integral de la persona, integrándose a la sociedad con una sana exigencia académica y cultivando una vida saludable en armonía con el medio ambiente.

Por eso al educar, optamos por un estilo cercano y afectivo, al mismo tiempo sanamente exigente en todas las responsabilidades que conlleva el proceso educativo. Nos inclinamos por un currículo humanista, centrado en la persona, tal como nos solicita el Papa Francisco para el Pacto Educativo Global. Esta opción, nos hace comprender la persona como un ser único, comunitario, libre y creativo. Desde esta opción acogemos y consideramos los aportes de las actuales teorías que sustentan una perspectiva crítica del currículo, el aporte de las ciencias humanas y sociales, en la medida que favorezcan los fines y propósitos de nuestra educación.

Este afán se materializa, en la selección de contenidos y el uso adecuado de los tiempos, nuestra opción curricular nos pide un diálogo con la cultura y las culturas. Necesitamos conocer, comprender y valorar la cultura infantil y juvenil, sus influencias, sus variaciones, sus relaciones complejas con los medios de comunicación, con las modas, las características evolutivas y el desarrollo ético, así como los temas emergentes. Debemos escuchar a las jóvenes generaciones y construir un entorno educativo participativo que involucre el desarrollo de todas las dimensiones del estudiante.

Nos basamos también en la flexibilidad curricular, es decir, la opción de introducir adecuaciones diversas según los tiempos y personas. Este fundamento puede ser comprendido a luz de la normativa legal de ley de inclusión 20.845; pero por sobre todo, en el marco de nuestro profesionalismo como educadores, la flexibilidad provee oportunidades de creatividad y renovación continúa.



## Educación de Calidad y Excelencia Académica

Nos caracterizamos por brindar un servicio de tradición, calidad y excelencia a cargo de profesionales altamente calificados y comprometidos con la labor educativa y evangelizadora, incorporando recursos educativos y tecnológicos, metodologías activas y participativas, sólidos procesos de planificación, enseñanza, apoyo y evaluación, que nos permiten el mejoramiento continuo de nuestro quehacer para asegurar el logro de aprendizajes de calidad para todos nuestros estudiantes.

Comprendemos la educación de calidad situando en el centro a la persona y su formación integral, posibilitando el aprendizaje de todos y acogiendo la diversidad de realidades. Articulando lo académico y lo formativo-pastoral para dar consistencia a una propuesta de excelencia, cristiana y humanizadora. En este sentido, la excelencia académica no está motivada sólo por exigencias normativas, sino ante todo por una escuela que hace suyo el propósito de una formación pluridimensional, la cual conjuga el desempeño académico, el desarrollo de habilidades para la vida, el despertar de la propia vocación y el compromiso con la transformación de la sociedad con los legítimos anhelos de felicidad de todos sus miembros, especialmente de los estudiantes.

## Proceso de enseñanza-aprendizaje

La Red Educacional Providencia considera el proceso educativo como una secuencia organizada de objetivos, contenidos, metodologías y evaluaciones destinada al desarrollo pluridimensional de cada estudiante para lograr una formación de calidad integral. Esto obliga a una planificación rigurosa, determinando objetivos precisos a alcanzar, de esta manera, en los ámbitos de los conceptos, procedimientos y actitudes, se obtiene claridad sobre los fines pedagógicos, favoreciendo que tanto los docentes como los estudiantes no pierdan de vista la meta del proceso educativo.

Los objetivos y su secuencia consideran el contexto de los estudiantes, haciendo uso de la flexibilidad curricular para atender y gestionar la diversidad. Los contenidos resultarán interesantes a partir de la implementación de metodologías adecuadas, lo que supone buscar estrategias que permitan el protagonismo del estudiante, favoreciendo tanto su práctica independiente y autónoma, como la colaboración entre pares.

Un aspecto de suma relevancia en el proceso de enseñanza-aprendizaje lo constituyen los afectos y el desarrollo de vínculos, basados en la escucha y el diálogo atento y respetuoso de las alumnas y alumnos, acogiendo sus preguntas, sus necesidades, descubriendo sus talentos, conociendo sus sueños, sus ideales. El proceso de enseñanza-aprendizaje se construye juntos, resaltando el valor de la relación con la comunidad en la que se educa.





## Educación Inclusiva

La educación inclusiva implica aceptar a cada una de las estudiantes tal cual son, con sus capacidades y dificultades, con sus condiciones físicas, emocionales, sociales, etc. Uno de nuestros mayores desafíos es transformar nuestras escuelas en comunidades de aprendizaje, en donde se valora la riqueza de la diversidad y por, sobre todo, en espacios de justicia y oportunidades de desarrollo personal, que les permita prepararse para la vida, con docentes inclusivos, que planifican su enseñanza asumiendo que, a través de ella, cada estudiante de su clase podrá incorporar nuevos aprendizajes y que, si en algún momento no se está logrando, es el profesor quien deberá repensar y buscar una nueva forma, recibiendo apoyo de otros profesionales, pero sin perder el foco que todos los estudiantes de su clase pueden aprender. Decreto 170/2010 y Decreto 83/2015.

Nuestros Centros Educativos Providencia buscan detectar y atender las necesidades educativas especiales (NEE) que los estudiantes puedan presentar durante su formación, asegurando así la igualdad de oportunidades, de participación y de no discriminación. Garantizando además su pleno acceso, inclusión y progreso en el sistema educativo. Para responder a este marco inclusivo nos guiamos por los decretos ministeriales, los cuales exigen que los docentes y los equipos de profesionales responsables del diseño, implementación y evaluación de los procesos educativos, cuenten con los conocimientos y las herramientas pedagógicas necesarias para que las NEE que presentan los estudiantes, sean atendidos en el marco del currículum común con los apoyos y adecuaciones necesarias.



## Organización Curricular

Nuestro currículo incluye las actividades académicas tradicionales, reguladas por los planes y programas de estudio, como también una cantidad variable de oportunidades que nuestros Centro Educativos Providencia ofrecen a sus estudiantes, en una estructura más flexible y diferenciada, entre estas podemos encontrar en los distintos centros, por ejemplo: talleres de reforzamiento, asignatura de Inglés desde pre-kínder, talleres deportivos y académicos, preparación sacramental a la Eucaristía, salidas pedagógicas, etc.

Las diversas experiencias formativas se organizan en asignaturas que van generando equipos profesionales a su cargo, guiados desde la Unidad Técnico Pedagógica (UTP). De acuerdo a nuestro fundamento de flexibilidad y el trabajo en conjunto de Dirección, UTP y los diversos profesionales que trabajan para los estudiantes, nuestros establecimientos buscan responder a las necesidades educativas especiales, de acuerdo a la normativa vigente de inclusión y la racionalidad y disponibilidad de sus recursos humanos, materiales y financieros con los que cuenta.

### Áreas de Desarrollo en la Organización Curricular





## Orientaciones Metodológicas

Proponemos una metodología fundamentalmente activa, participativa, indagatoria y flexible, planificada en base a elementos técnicos que aseguren el logro de nuestros objetivos, abierta al cambio, la experimentación planificada y a la mantención de toda tradición pedagógica valiosa para la formación de jóvenes y niños.

Las metodologías activas, responden a la misión que orienta nuestro quehacer pedagógico, considera que nuestros alumnos y sus aprendizajes deben ser el centro del proceso educativo, buscando desarrollar habilidades, hábitos y conductas que se les propone como metas, suscitando participación en los aprendizajes, desarrollando un pensamiento crítico y metacognitivo y de estrategias de pensamiento, el gusto por el estudio sistemático y el trabajo bien hecho, el esfuerzo personal y el trabajo en equipo.

Los estudiantes son protagonistas de su desarrollo y crecimiento el cual asume progresivamente, responsabilizándose de su propia formación, la convicción de la pedagogía activa busca explicitar la síntesis personal que va alcanzando el estudiante

A la base de nuestra metodología está la confianza profunda y las altas expectativas que tenemos sobre la capacidad de nuestros estudiantes y docentes; para aprender y enseñar, y del compromiso de quienes cumplen funciones directivas para promover y generar las condiciones y recursos para desplegar las potencialidades de los alumnos.

## Síntesis Pedagógica

La síntesis pedagógica es un ejercicio que se procura dar en los colegios Providencia como un método deliberado y sistemático.

El desafío se refiere a que los estudiantes hagan reflexión sobre sus experiencias de una manera que les facilite el reconocimiento de algo nuevo y significativo en sus vidas desde el aporte del colegio. Un camino propicio a explorar, en este sentido, es comprender la reflexión como una oportunidad para hacer síntesis de los saberes y las experiencias que ocurren en el espacio escolar principalmente, pero también fuera de él. Cuando hay espacio para esta introspección, se descubre que la experiencia, tal como se da, es una riqueza y fuente de aprendizaje.

Se trata de intencionar momentos de revisión del camino hecho en la escuela para recoger lo que interpela a cada estudiante. De este modo, los estudiantes podrán reflexionar en torno a su propio camino, dar cuenta de una nueva pregunta que se les ha asomado o de cómo quedó descolocado o indiferente frente a ciertas experiencias o temas, y así, aproximarse a una definición de postura personal respecto de lo vivido. Es decir, implica la comprensión y resolución de aquello que cada persona aprende para sí, de acuerdo a sus preferencias, talentos, búsquedas, sentidos y valores.

A nivel personal y comunitario, por lo tanto, la síntesis pedagógica se configura como una práctica clave para la formación integral y la evangelización. Fomentando la actitud reflexiva y de discernimiento, la práctica de la síntesis favorece el desarrollo de hábitos de vida que tienen que ver con la comprensión de quiénes somos y cómo queremos ser y actuar, así como de la maduración de iniciativas de comunión con la totalidad del orden real. El Papa Francisco nos señala al respecto “El desafío de la educación está en evangelizar la síntesis, no ideas o valores sueltos. Donde está tu síntesis, allí está tu corazón. La diferencia entre iluminar el lugar de síntesis e iluminar ideas sueltas es la misma que hay entre el aburrimiento y el ardor del corazón”.



## Ambiente Favorable para el Aprendizaje

Creemos que la persona se desarrolla en comunidad, por ello, enfatizamos un claro compromiso de propiciar un clima organizacional caracterizado por valorar la dignidad de cada persona y ofrecer espacios reales de participación y aprendizaje, para trabajar entre todos en crear Comunidades Participativas de Aprendizaje, caracterizadas por la corresponsabilidad, la innovación y la confianza; sobre la base de relaciones de respeto, acogida, apertura, amistad y consideración, que permiten el despliegue de la capacidad creativa e innovadora de cada uno de sus miembros.

Los ambientes de aprendizaje se instalan como un sistema de interacciones pedagógicas, espacios y tiempos que se vinculan y relacionan coherentemente para generar condiciones que favorecen los aprendizajes. Las interacciones que se establecen deben ser cálidas y sensibles a las necesidades e intereses de las niñas y niños, pues eso les permite sentirse aceptados, acogidos y respetados como personas, aspectos fundamentales para el desarrollo de la autonomía e identidad. Esto significa que en la medida que los estudiantes se sientan seguros actuarán con mayor iniciativa en su ambiente, interactuarán con otros y resolverán los problemas que se presenten. Así también, aprenderán a reconocerse y a distinguir sus propias formas de actuar y ser, apreciándose gradualmente como personas y orientados por los ejes y valores Providencia.

## Evaluación para el Aprendizaje

La evaluación para el aprendizaje se concibe como un proceso permanente y reflexivo, orientado a determinar el nivel de logro de las metas y objetivos propuestos en todos los ámbitos del quehacer educativo. Implica en sí misma una instancia para aprender, donde identifican sus aciertos, errores y descubren las diversas formas que utilizan para aprender. Es importante también señalar que los procesos de evaluación en las planificaciones revitalizan el quehacer del equipo pedagógico, pues permiten su reflexión y realizar las transformaciones necesarias. La evaluación en nuestro modelo académico está al servicio de pensar para modificar, analizar para recrear, observar para decidir, ofreciendo de esta manera un proceso permanente de retroalimentación.

Es por ello que los colegios Providencia consideran que definir objetivos medibles, llevar a cabo evaluaciones formativas constantes, someterse a examinación externa entre otros, propicia la reflexión compartida y el análisis de la información disponible, permitiendo a los equipos educativos tomar decisiones fundadas y oportunas que permitan aportar a la evaluación del plan de trabajo, propiciar mejoras y tomar medidas para subsanar las deficiencias

Los reglamentos de evaluación de cada uno de los Centros Educativos Providencia se rigen por el decreto 67/2018 de evaluación, calificación y promoción escolar, estos orientan el proceso evaluativo con el fin de favorecer aprendizajes continuos y formadores.



## Todos educamos y siempre educamos

Potenciamos el rol educador de todos los adultos, con especial énfasis en los docentes. Al mismo tiempo rescatamos el sentido de la autoridad positiva para ser adultos referentes, dedicando tiempo a la reflexión y formación permanente, considerando el efecto multiplicador de nuestras acciones. Se trata de ver la tarea educadora como un trabajo que se evalúa apoyándose en muchos parámetros, no sólo cuantitativos. Bajo la premisa “todos educamos y siempre educamos”, da cuenta del valor educativo de la comunidad.

Trabajamos para que nuestros docentes sean “maestros” líderes, apasionados por su vocación docente y con un alto desarrollo espiritual y valórico acorde a nuestra Escuela San José de Recoleta, que tengan la capacidad de inspirar y formar personas autónomas e integrales en todo momento y lugar. Para ello les exigimos dominar en profundidad su área y ser modelo a seguir. En los Centros Educativos Providencia se busca mejorar permanentemente el quehacer pedagógico, por lo que se mantiene una política de “puertas abiertas”, lo que implica que la labor de los profesores y el trabajo de las alumnas y alumnos está sujeto a observación, revisión y discusión constante. En esta búsqueda de mejores prácticas, las asesorías de pares, de coordinadores internos y externos y los cursos de perfeccionamiento también juegan un rol relevante.





**Perfiles**  
*Institucionales*

---



# Comunidad *Educativa*

En nuestra comunidad educativa todos contribuyen a la formación desde su rol y misión particular. Si consideramos la naturaleza relacional de la persona y del proceso educativo, sabemos que el proceso formativo se realiza y desarrolla en conjunto. Ser comunidad y proyectar nuestros sellos es una condición para que el colegio pueda realizar su misión y su testimonio sea eficaz.

**En nuestras unidad educativa existe una estructura organizativa que contempla:**

Estudiantes

Familias

Equipo Directivo

Docentes

Asistentes de la Educación

Todos estos estamentos conforman una comunidad educativa.





La comunidad educativa sitúa al centro a los y las estudiantes y a sus familias como el núcleo primario donde crecen y se desarrollan, cimientan sus primeros vínculos afectivos y sociales, identificando como suyos los valores, motivaciones y formas de relacionarse, es decir, desde donde inician su construcción como ciudadanas activas de la sociedad, reconociendo sus derechos, deberes, características y particularidades. Asumiendo la diversidad como un valor que guía una educación de calidad.

Aspiramos a ser una comunidad que aprende y como tal considera la riqueza de la diversidad de sus miembros, promoviendo la participación y representatividad de todos los actores del centro, en la construcción de significados compartidos, la toma de decisiones, la reflexión, la construcción de documentos y la búsqueda conjunta de caminos que lleven a la concreción de nuestros fines educativos, dando testimonio de Dios Providente.

Para llevar a cabo el proyecto educativo que proponemos, es necesario definir el perfil de los diferentes estamentos que integran la comunidad educativa, sus competencias y herramientas que promueven un proceso educativo de calidad y el modo como se relacionan estos actores en la labor que los convoca.

**A continuación, presentamos una descripción de dichos perfiles:**

## Equipo Directivo

Nuestro establecimiento está encabezado por un equipo directivo que asume el trabajo directivo de manera colegiada. Integran esta instancia miembros con responsabilidades específicas inherentes a sus cargos. Sin embargo, todos participan colaborativamente en la fijación de lineamientos y en la toma de decisiones respecto del centro educativo en su conjunto. Promoviendo instancias de participación y colaboración tanto al interior del colegio, como con la Red Educativa Providencia.

La misión del equipo es conjuntar los esfuerzos de todos en orden a la común propuesta formativa y evangelizadora, forjando el Sello Providencia en cada integrante de la comunidad. Son, ante todo, formadores, para ello han de inspirarse en Jesucristo en su actuar. El equipo directivo lidera orientados por el PEP y ejecutando el PEI, haciendo que toda la comunidad los conozca y sean parte de ellos, favoreciendo relaciones humanizadoras en un clima de respeto, fraternidad e inclusión, creando canales de comunicación efectivos, asegurando la formación ambiental, fortaleciendo la participación de la comunidad en contextos de aprendizaje y recreación, así en conjunto establecer condiciones institucionales apropiadas para el desarrollo integral de toda la comunidad educativa, en que prime la inclusión y el respeto de los derechos y deberes de cada uno, para que se conduzca a la mejora de los aprendizajes.



## Docentes

En el centro de la vida escolar está la relación docente-estudiante, de esta relación y el modo en que los profesores imparten sus clases se sustenta la excelencia de nuestro centro educativo y la proyección del Sello Providencia en las alumnas y alumnos.

En la educación que brindamos, los docentes se sienten proclives a despertar en sus estudiantes lo mejor de sí mismas y ayudarle a desplegar al máximo sus potencialidades. Es por ello que se sitúa como un mediador en el proceso de aprendizaje y un acompañante en la formación de personas y grupos.

Nuestros profesores tienen como misión desarrollar competencias y autonomía, propiciando instancias de comunicación participativas en contextos de aprendizaje y recreación, asumiendo la diversidad como una realidad y un valor a trabajar, demostrando capacidad de acogida, favoreciendo relaciones humanizadoras en un clima de respeto y fraternidad. Responsables y con altas expectativas en el logro de las metas planteadas con respecto a los logros de sus estudiantes, desempeñando un trabajo pedagógico planificado e innovador, consciente del desarrollo sustentable y comprometidos con la formación ambiental. Los docentes hacen propia la misión de su establecimiento, siendo cristianos con los valores y principios Providencia, que reconocen la presencia de Cristo en los más necesitados y lo expresan en acciones concretas de solidaridad, formación y modelo para sus alumnas y alumnos.

Promovemos el respeto hacia el profesor, la valoración de su trabajo y la creación de instancias definidas durante el año para su perfeccionamiento personal, espiritual y profesional. La formación integral de las estudiantes pasa por la formación integral de los docentes. La formación continua de los docentes permite que desarrollen una actitud investigadora hacia su trabajo, evalúen y mejoren los procesos de enseñanza-aprendizaje en el aula y sean promotores de relaciones de comunión con los demás profesores, con las familias y con la dirección del colegio. La formación docente también considera una integración de los diversos contenidos del saber humano que enseñan a la luz del mensaje evangélico.

## Asistentes de la Educación

Nuestros equipos de Asistentes de la Educación están formados por profesionales, administrativos y auxiliares que cumplen importantes funciones de apoyo en el desarrollo e implementación del trabajo educativo. Están comprometidos con un rol relevante en el apoyo de las labores dentro y fuera del aula, siendo de gran importancia el cuidado de la integridad física, emocional, psicológica y espiritual de nuestros estudiantes y todos los miembros del establecimiento. Los asistentes de la educación expresan y promueven los sellos de nuestra propuesta pedagógica, señalando aquello que nos define como una Institución particular, sumándose sus esfuerzos para trabajar por la excelencia humana y académica que buscamos, gestionando el trabajo con un estilo colaborativo, participativo, inclusivo y de aprendizaje constante, en donde se promuevan las relaciones humanizadoras de respeto, reconocimiento y valoración entre todos los integrantes de la Comunidad.



## Apoderados y Familias

Los apoderados y las familias son los primeros y principales responsables de la educación, cuidado y desarrollo sano, armónico e integral de su estudiante. Nuestro colegio es colaborador en esta misión, toda vez que la familia opta por nosotros en función de una significativa consonancia entre el proyecto educativo familiar y el Proyecto Educativo Institucional.



En consecuencia, la familia que ingresa a nuestra comunidad conoce, adhiere, aporta y comparte las opciones de la propuesta educativa, la que paulatinamente va desentrañando y asumiendo como propias para colaborar activamente en su implementación. Es importante que los padres y apoderados comprendan que el cuidado y la educación de sus hijas e hijos, requieren de su constante presencia y participación con el centro educativo, fortaleciendo la pertenencia al establecimiento, comunicando de manera respetuosa y oportuna sus inquietudes y sugerencias, siendo estas un apoyo a la gestión pedagógica.

En esta corresponsabilidad educativa, la familia se compromete con la misión de formar personas responsables con la educación y el desarrollo integral, lo cual implica ser activos, participativos, colaboradores y perseverantes en su rol, ser respetuosos de las diferencias, favorecer relaciones fraternas, ser consciente de la protección del medio ambiente, fomentando el desarrollo pastoral, espiritual, social, la autonomía, facilitando el descubrimiento de la fe en Dios Providente y María Madre de Dolores y llevando plasmado el Sello Providencia.

## Estudiantes

La y el Estudiante Providencia es la cúspide de nuestro Plan de Desarrollo, todo el quehacer educativo es para su progreso pluridimensional integral, para fomentar la vocación de servicio esperando que sean líderes transformadoras de su realidad y un aporte en la construcción de una sociedad más fraterna y acogedora.

Cada alumna y alumno es un sujeto único e irrepetible, llamado a ser protagonista de su propia formación e historia y comprometidas con su proceso de aprendizaje. Nuestro establecimiento se propone que las estudiantes desarrollen un espíritu crítico, constructivo, optimista y proyecten el Sello Providencia. Para ello, fomentamos el sentido de pertenencia al colegio y la participación en contextos de aprendizaje y recreación, acompañamos en el encuentro con Cristo, respetando su identidad, proyectos y deseos, estimulamos la ayuda a los demás y les mostramos constantemente que su colaboración puede hacer una diferencia, con altas expectativas sobre su desarrollo. En este sentido, el colegio celebra los aportes de las alumnas y alumnos y les dan cabida a sus contribuciones y participación.

Los y las estudiantes son las primeras destinatarias de la misión educativa pastoral. Por este motivo, la propuesta formativa se diseña de tal modo, que una vez que la alumna concluye con su proceso educativo sea capaz de alcanzar altos niveles de desarrollo como, persona, cristiana y ciudadana, siendo inclusivas, respetuosas por la diferencias y ecológicamente responsables.



# **Evaluación y** *Seguimiento*



## Plan de Desarrollo Educacional Providencia

En el Plan de Desarrollo Educacional Providencia se articulan dos pilares fundamentales e igualmente válidos: el Modelo Académico Providencia y el Modelo Formativo Providencia, esta articulación, necesaria para la formación pluridimensional integral, busca que la escuela resuelva estratégicamente la consolidación y, luego, la articulación progresiva de ambas áreas de modo que la acción educativa posea una estructura que le ayude a cumplir su horizonte formativo, es decir, “que la escuela sea una comunidad que eduque, en la que los docentes y los estudiantes no estén relacionados sólo a través de un programa didáctico, sino por un programa de vida y de experiencia”(Neira y Galioto, 2020). Al centro encontramos el “Sello Providencia”, con su triada de atributos que potencian la educación integral desde una cosmovisión católica, el desarrollo de una actitud de confianza en el amor infinito de Dios y un continuo aprendizaje formativo-espiritual de todos los actores educativos con la participación constante de la comunidad.

La base de este plan es la Red Educacional Providencia, con sus 13 centros educativos, que representa una forma estructurada para que las escuelas aprendan unas de otras y compartan sus mejores prácticas. El estudiante Providencia es la cúspide de nuestro Plan de Desarrollo, todo el quehacer educativo es para su progreso social y espiritual, fomentar la vocación de servicio, habilidades intelectuales y afectivas, esperando que sean líderes transformadores de su realidad y un aporte en la construcción de una sociedad más fraterna y acogedora.

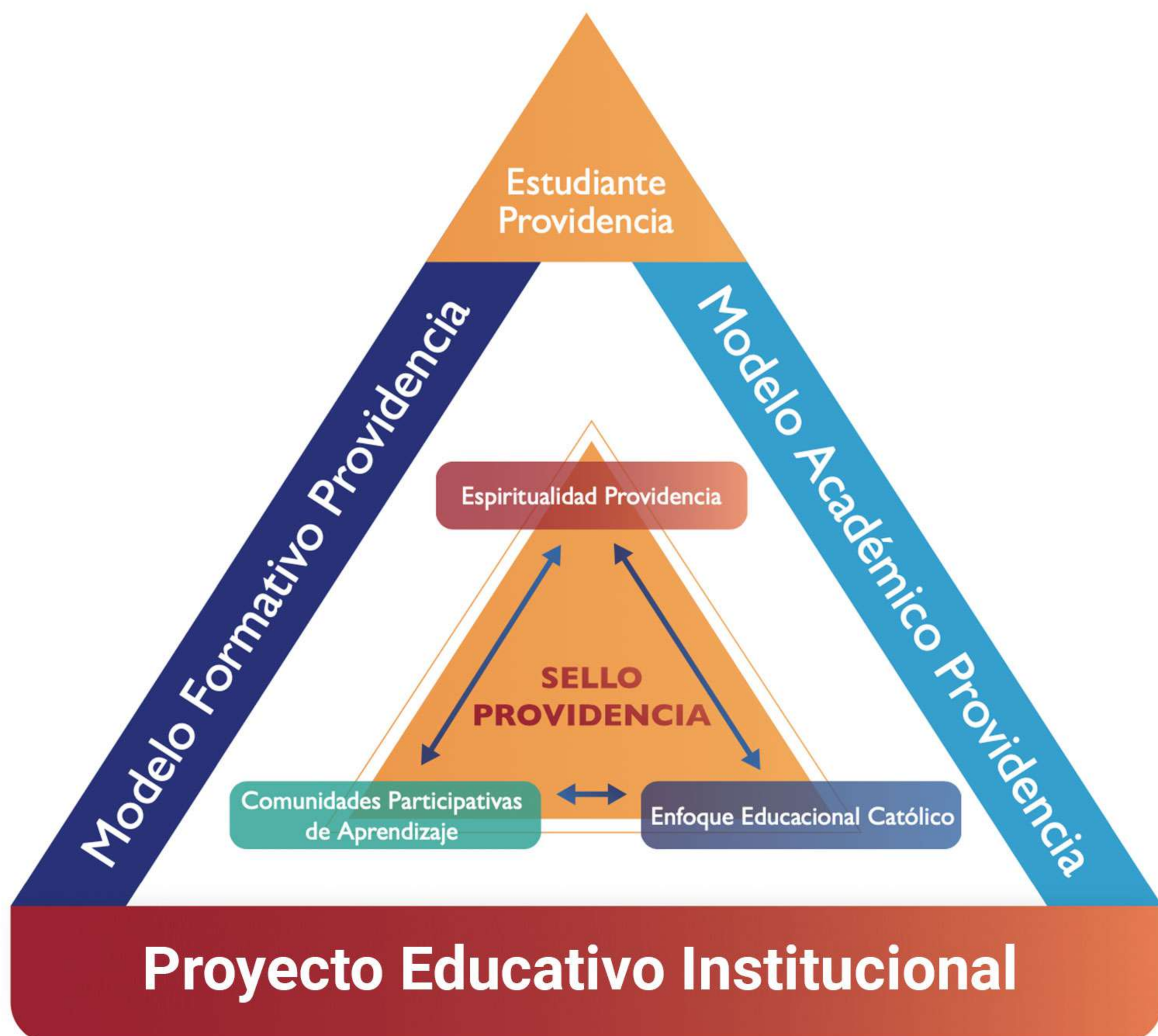



## Objetivos

La fijación de nuestros objetivos, nos permite dar cuenta de los logros que pretendemos conseguir en el período comprendido entre los años 2023 y 2026. Éstos, determinan los propósitos institucionales y responden a los diferentes ámbitos de acción con los cuales nuestro establecimiento está comprometido. De acuerdo a lo indicado por la ley SEP, a la cual estamos adscrito, se sugiere a los centros educacionales estructurar la elaboración de un Plan de Mejoramiento Educativo a partir del análisis de las áreas de Gestión Pedagógica, Formación y Convivencia, Liderazgo y Gestión de Recursos, que se enmarcan en el Modelo de la Calidad de Gestión Escolar, asumido por el Ministerio de Educación como guía para abordar los distintos componentes que apuntan al mejoramiento dentro de un establecimiento.

Para la cabal implementación del Proyecto Educativo Institucional que contemple un continuo proceso de seguimiento y evaluación que concuerde y se vincule con el quehacer diario, nos organizamos en las cuatro dimensiones de la gestión escolar y planteamos para cada una de ellas objetivos con sus respectivas metas y estrategias, que estarán en el centro para el período del nuevo ciclo de mejora.

### Liderazgo

Potenciar una cultura de altas expectativas que permita aumentar progresivamente las exigencias en todos los ámbitos como metas institucionales y resultados de aprendizaje, presentando modelos desafiantes como referentes para el desarrollo personal y de responsabilidad medioambiental y estimulando la perseverancia frente a dificultades en todos los estamentos de la comunidad educativa.

### Gestión Pedagógica

Desarrollar un proceso efectivo de evaluación y monitoreo de los aprendizajes para la toma de decisiones pedagógicas, fomentando una cultura de altas expectativas y superación, mediante la revisión conjunta, el análisis y la mejora de los procesos pedagógicos, asegurando la efectividad de la labor educativa.

### Formación y Convivencia

Afianzar el sentido de pertenencia y participación en torno al proyecto educativo institucional, generando espacios para que los distintos estamentos de la comunidad educativa compartan, se informen y puedan contribuir responsablemente con sus ideas y acciones, para desarrollar los hábitos de participación y desarrollo de convivencia armónica y democrática de los estudiantes desde temprana edad hasta el fin de la etapa escolar.

### Gestión de Recursos

Fortalecer los procedimientos y prácticas para garantizar la adecuada provisión, organización y uso de los recursos educativos que apoyen el quehacer pedagógico, la adecuada implementación de espacios de aprendizaje y recreación, asegurando la sustentabilidad del Proyecto Educativo.



Dimensión	Objetivo Estratégico	Meta Estratégica
<b>Liderazgo</b>	Potenciar una cultura de altas expectativas que permita aumentar progresivamente las exigencias en todos los ámbitos como metas institucionales y resultados de aprendizaje, presentando modelos desafiantes como referentes para el desarrollo personal y de responsabilidad medioambiental y estimulando la perseverancia frente a dificultades en todos los estamentos de la comunidad educativa.	Seguimiento y monitoreo al 100% de las metas institucionales y resultados de aprendizajes, para estimular la perseverancia frente a dificultades en todos los estamentos de la comunidad educativa.
<b>Gestión Pedagógica</b>	Desarrollar un proceso efectivo de evaluación y monitoreo de los aprendizajes para la toma de decisiones pedagógicas, fomentando una cultura de altas expectativas y superación, mediante la revisión conjunta, el análisis y la mejora de los procesos pedagógicos, asegurando la efectividad de la labor educativa.	Análisis del 100% de los resultados de evaluación externos e internos, para la toma de decisiones y generar estrategias que atiendan los distintos niveles de aprendizaje de nuestros estudiantes.
<b>Formación y Convivencia</b>	Afianzar el sentido de pertenencia y participación en torno al proyecto educativo institucional, generando espacios para que los distintos estamentos de la comunidad educativa compartan, se informen y puedan contribuir responsablemente con sus ideas y acciones, para desarrollar los hábitos de participación y desarrollo de convivencia armónica y democrática de los estudiantes desde temprana edad hasta el fin de la etapa escolar	100% de los representantes de los estamentos educativos de la comunidad escolar participan y comparten en espacios donde pueden contribuir responsablemente con sus ideas y acciones.
<b>Gestión de Recursos</b>	Fortalecer los procedimientos y prácticas para garantizar la adecuada provisión, organización y uso de los recursos educativos que apoyen el quehacer pedagógico, la adecuada implementación de espacios de aprendizaje y recreación, asegurando la sustentabilidad del Proyecto Educativo.	El 100% de las prácticas y procedimientos que garantizan la adquisición, organización y uso de los recursos se han mejorado, logrando proveer al establecimiento del 100% de los recursos educativos requeridos para el ciclo de mejora.



Dimensión	Objetivo	Estrategia 1° período	Estrategia 2° período	Estrategia 3° período	Estrategia de finalización
<b>Liderazgo</b>	Potenciar una cultura de altas expectativas que permita aumentar progresivamente las exigencias en todos los ámbitos como metas institucionales y resultados de aprendizaje, presentando modelos desafiantes como referentes para el desarrollo personal y de responsabilidad medioambiental y estimulando la perseverancia frente a dificultades en todos los estamentos de la comunidad educativa.	Conocimiento y apropiación del Proyecto Educativo Institucional, con foco en metas y resultados de aprendizaje, mediante la difusión y explicación en profundidad del PEI, con una cultura de altas expectativas, mediante la utilización de distintos canales de comunicación.	Promoción de una cultura de altas expectativas en todos los estamentos de la comunidad escolar, mediante el desarrollo de la práctica de establecer, evaluar, redefinir y progresar en las metas de mejora en distintos ámbitos de la gestión educativa.	Presentación de modelos desafiantes como referentes para estimular la perseverancia frente a dificultades, valorar el esfuerzo y los avances, relatar constantemente historias de superación que transmiten la idea de que es posible enfrentar con éxito las situaciones adversas, entre otros.	Consolidación de una cultura de altas expectativas que aumente progresivamente las exigencias en todos los ámbitos, mediante instancias de análisis constante para detectar dificultades, proponer mejoras y procedimientos preventivos.
<b>Gestión Pedagógica</b>	Desarrollar un proceso efectivo de evaluación y monitoreo de los aprendizajes para la toma de decisiones pedagógicas, fomentando una cultura de altas expectativas y superación, mediante la revisión conjunta, el análisis y la mejora de los procesos pedagógicos, asegurando la efectividad de la labor educativa.	Diseño y testeo de un sistema de evaluación para asegurar su calidad, por ejemplo cerciorarse que tengan un nivel de habilidades adecuado, que se centren en objetivos relevantes, entre otros.	Desarrollo de capacidades internas, identificación de metodologías y buenas prácticas que se puedan replicar, para generar mejores evaluaciones y la efectividad de la labor educativa.	Perfeccionamiento de un sistema de evaluación para asegurar su calidad, con desarrollo de capacidades internas para generar mejores evaluaciones y análisis periódico del proceso de evaluación y la toma de decisiones al respecto.	Evaluación de la efectividad de las decisiones pedagógicas basándose en indicadores concretos y en las percepciones de los involucrados.
<b>Formación y Convivencia</b>	Afianzar el sentido de pertenencia y participación en torno al proyecto educativo institucional, generando espacios para que los distintos estamentos de la comunidad educativa compartan, se informen y puedan contribuir responsablemente con sus ideas y acciones, para desarrollar los hábitos de participación y desarrollo de convivencia armónica y democrática de los estudiantes desde temprana edad hasta el fin de la etapa escolar	Construcción de una identidad positiva en torno al Proyecto Educativo Institucional de todos los estamentos de la comunidad, que transmita entusiasmo por los sellos del establecimiento, incentivo a participar en ritos y celebraciones que refuerzan los principios y valores institucionales	Promoción de un sentido de pertenencia y comunidad mediante la organización de actividades y espacios que unen a la comunidad educativa en torno a un proyecto común, como celebraciones, causas solidarias, entre otras.	Participación de los estudiantes, sus familias y apoderados, a través de la colaboración en la organización y ejecución de actividades escolares, con reconocimiento de sus aportes para mejorarlas y comunicando información actualizada sobre los logros y desafíos del establecimiento.	Consolidación de planes institucionales, para desarrollar hábitos de participación, que estipula los objetivos y actividades concretas que se realizarán.



Dimensión	Objetivo	Estrategia 1° período	Estrategia 2° período	Estrategia 3° período	Estrategia de finalización
<b>Gestión de Recursos</b>	Fortalecer los procedimientos y prácticas para garantizar la adecuada provisión, organización y uso de los recursos educativos que apoyen el quehacer pedagógico, la adecuada implementación de espacios de aprendizaje y recreación, asegurando la sustentabilidad del Proyecto Educativo.	Diseño, aplicación y difusión de procedimientos para garantizar la adecuada provisión, organización y uso de los recursos educativos que apoyen el quehacer pedagógico	Perfeccionamiento de procedimientos y prácticas para garantizar la adecuada provisión, organización y uso de los recursos educativos que apoyen el quehacer pedagógico, mediante las sugerencias de los diferentes estamentos del establecimiento.	Definición de lineamientos que garanticen el uso seguro y responsable de los recursos educativos, para que estos se mantengan en buen estado y disponibles para los docentes y estudiantes.	Gestión de sistema de inventario, almacenaje y préstamo de los recursos educativos que permite su uso expedito, evita su deterioro y pérdida y cuenta con mecanismos para solucionar los problemas y mantener los recursos en buen estado.



## Mecanismos de Difusión

Este texto emerge de un proceso de actualización que responde a las necesidades y percepciones declaradas por la comunidad educativa conformada en un contexto y momento en particular. Por esta razón es un documento dinámico, que requiere ser revisado y actualizado para dar respuesta a las nuevas necesidades y desafíos de los nuevos tiempos.

Uno de los aspectos más valorados de este proceso ha sido la oportunidad de participación que han tenido los integrantes de la comunidad educativa, se ha definido que en una próxima actualización de PEI se sigan dando las siguientes condiciones:

- Actualizar el PEI cada 4 años.
- Incorporar a toda la comunidad educativa, donde cada opinión se valore por igual, entregando tiempo a las instancias de participación.
- Generar actividades en que cada estamento pueda participar.
- Utilizar metodologías de recogida de información y de reflexión colectiva que sean dinámicas, lúdicas e innovadoras, para que motiven y convoquen a sumarse y participar.

Nuestro establecimiento vela por el monitoreo del logro de lo propuesto en nuestro PEI, el cual contiene como foco principal el aprendizaje y formación de todos los estudiantes. De esta forma, nos comprometemos a ir revisando en forma sistemática el cumplimiento de las metas propuestas y de su implementación en el quehacer diario del establecimiento. Del mismo modo, se irá informando a la comunidad sobre los avances y desafíos que se vayan alcanzando a lo largo de cada año escolar del ciclo de mejora, comprendido entre los años 2023 y 2026.

El equipo directivo promoverá el conocimiento del Proyecto Educativo Institucional, en todos los niveles de la Comunidad Escolar:

- A los estudiantes será presentado, a través, de su profesor jefe durante el año escolar.
- A los docentes y funcionarios en consejos y/o espacios de reflexión.
- A las madres, padres y apoderados en discursos generales de algún miembro del equipo directivo y/o reuniones de apoderados, serán instancias sociales aprovechadas para comunicar el PEI.
- Uso de redes sociales y página web para difundir el texto y video institucional, como actividades o eventos importantes en el contexto del PEI.



**Providencia de Dios,  
yo creo en ti,**

**Providencia de Dios,  
yo espero en ti.**

**Providencia de Dios,  
yo te amo con todo mi corazón.**

**Providencia de Dios,  
yo te agradezco todo lo que haces  
y velas por mí.**

**Escuela**

**San José  
de Recoleta**



# Bibliografía

Congregación para la Educación Católica. (2020). Pacto Educativo Global, Instrumentum laboris. Ciudad del Vaticano.

Díaz-Salazar, R., Vincenzo, A., Carrillo, F., Ravasi, G., Cortés, J.,...Dijitabo, S. (2020). Ciudadanía Global. Madrid: SM.

Herrera, H., De Paula, J., Chesini, C. (2021). Diccionario Pacto Educativo Global. Recuperado de <http://www.grupo-sm.com/do/content/pacto-educativo-global>

Klein, L. (2021). Papa Francisco: La nueva educación y el Pacto Educativo Global. Recuperado de <http://educatemagis.org/blogs/libro-papa-francisco-la-nueva-educacion-y-el-pacto-educativo-global>

Laguna, J. (2020). Escuelas que futurean. Madrid: PPC.

Ministerio de Educación (2009). Ley General de Educación N° 20.370. Santiago de Chile.

Ministerio de Educación (2016). Ley de Inclusión Escolar N° 20.845. Santiago de Chile.

Ministerio de Educación (s/f). Plan de mejoramiento educativo. Santiago de Chile. <https://www.ayudameduc.cl/ficha/plan-de-mejoramiento-educativo-pme>

Ministerio de Educación (2018). Decreto N° 67. Santiago de Chile. <https://www.bcn.cl/leychile/navegar?idNorma=1127255>

Ojeda, J., Ceballos, M., Ramírez, B. (2020). Luces para el camino del Pacto Educativo Global. Madrid: PPC.

Pérez, O. (2018). El proyecto educativo de Francisca. Recuperado de <http://educocomunicacion.com/2018/11/el-proyecto-educativo-de-francisco>

Superintendencia de Educación (s/f). Normativa Educacional. <https://buscadornorma-tivo.supereduc.cl/mvc/normativa/index>

Vademecum-Pacto Educativo Global. (2021). Recuperado de <http://educationglobalcompact.org/resources/risorse/vademecum-espanol.pdf>

Vicaría para la Educación del Arzobispado de Santiago. (2020). Un modelo para la escuela católica principios, enfoques y herramientas. Santiago de Chile.

Unesco. (2022). Reimaginar juntos nuestros futuros-Un nuevo contrato social para la educación. Madrid: SM.





**Escuela**  
*San José*  
**de Recoleta**

**“Comunidad de Aprendizaje, todos aprenden y mejoran.”**

**2023 / 2026**

El Roble n.º 661, Recoleta, Santiago.

Tel: (+56) 4 4320 9889

[www.laprovidenciarecoleta.cl](http://www.laprovidenciarecoleta.cl)